QUOTIDIANO INDIPENDENTE
TORINO Via Roma
Telefoni: dal 43.943 al 40-949

LA STAMPA

Frangar, non flecti

MARTEDI' 28 Maggio 1957
Anno XIII - N. 126
L. 30 (sped. in abb. postale)

INSERZIONI: S.P.I., via S. Teresa 7, tel. 43-029, 40-990, 43-961. - Prezzi per mm. d'altezza in una col.: Annunzi commerc. L. 250 - Annunzi finanziari e legali L. 450 - Necrol. L. 300 (partecipaz. L. 1200 in II pag., di cronaca L. 700 la linea - Echi spettacoli L. 800 la linea - Pubbl. econ.: Vedere rubrica. Pagamento anticipato. - Il giornale si riserva il diritto di rifiutare qualsiasi inserzione. — ABBONAMENTI (c/c postale, n. 2/39715): ITALIA: anno L. 7600, sem. L. 3900, trim. L. 2000. - ESTERO (Paesi a tariffa postale ridotta): anno L. 11.200, sem. L. 5900, trim. L. 3000. — Copie arretrate: prezzo doppio

Cieli aperti

Dopo il 1945 i politici americani ritennero che per molto tempo solo gli Stati Uniti avrebbero posseduto il segreto delle armi atomiche. Fu un'illusione breve ed i tecnici avrebbero potuto dissiparla subito. Quando nel 1939 venne scoperta la fissione dell'uranio e la relativa emissione dei neutroni, le conoscenze scientifiche dei principali Paesi erano quasi allo stesso punto. Anzi, nel 1943 l'Inghilterra si trovava all'avanguardia in queste ricerche, né si poteva escludere che la Germania arrivasse prima dell'America a risultati conclusivi. Tutti sanno quale sia oggi la situazione: la Russia possiede armi termonucleari e forse ha già costruito dei missili a corta e media portata; la Gran Bretagna dispone anch'essa da qualche settimana della bomba H. Ormai, secondo i pessimisti, la guerra totale finirebbe entro un *week-end*; gli ottimisti, più cauti, affermano che potrebbe durare un'intera settimana.

Per la prima volta nella storia, l'America — arsenale delle democrazie — non è più un Continente sicuro; in condizioni meno favorevoli della Russia, data la maggior concentrazione industriale, sente il rischio di subire catastrofiche distruzioni. Per preparare la difesa, gli Stati Uniti spenderanno nel prossimo anno fiscale quasi 50 miliardi di dollari; ma nemmeno questa somma astronomica, che del resto il Congresso non accorderà al Presidente senza gravi contrasti, può garantire la sicurezza e dare al governo di Washington completa libertà di azione, come si è visto nell'atteggiamento rassegnato davanti alla tragedia ungherese.

L'apocalittica minaccia dell'offesa atomica, profondamente sentita dall'opinione pubblica, ed il peso del bilancio militare, troppo oneroso anche per una economia florida come quella americana, spiegano perché gli Stati Uniti cerchino ora, sia pure con estrema cautela e nella piena coscienza delle responsabilità verso il mondo libero, di studiare con i russi un piano di disarmo. Per ordine di Eisenhower, il consigliere presidenziale Harold Stassen ha portato alla conferenza di Londra un programma concreto, che in sintesi prevede: di limitare a tre sole Potenze (U.R.S.S., Stati Uniti e Inghilterra) il possesso dei mezzi atomici; di ridurre di circa il 15 per cento le spese militari e gli effettivi terrestri, aerei e navali; di prevenire, con reciproche ispezioni aeree, la possibilità di attacchi di sorpresa. Questo sistema, dopo una fase sperimentale ed in tappe successive, verrebbe estesa fino a comprendere quasi interamente Russia, America ed Europa.

E' ancora profondo il contrasto tra il progetto di Washington e le richieste di Mosca, che esigono anzitutto il bando delle bombe termonucleari. I russi temono la superiorità tecnica degli Stati Uniti è sanno di non poterne sostenere a lungo la concorrenza nella fabbricazione delle nuove, costosissime super-armi; perciò vorrebbero togliere all'Occidente la sua difesa migliore, senza nemmeno aprire il territorio nazionale a controlli diretti, agraditi ad un regime totalitario e poliziesco. Questa tesi rivela un'evidente manovra: il Cremlino, abolite le atomiche, disporrebbe di una prevalenza militare ineguagliabile in Europa ed in Asia. Tuttavia anche i sovietici hanno molte ragioni per desiderare sinceramente un accordo. L'U.R.S.S. attraversa un periodo di difficile trasformazione economica; mentre la popolazione reclama maggior benessere e maggior libertà, è costretta — dopo decenni di metodico saccheggio — a provvedere aiuti agli inquieti Paesi satelliti. Infine ha paura della Germania, il solo Stato prossimo ai suoi confini che abbia capitali, tecnici ed attrezzature industriali necessari per diventare una grande Potenza atomica.

Si può dunque sperare che dalla conferenza di Londra esca qualche risultato concreto. Un accordo, anche limitatissimo, prima tappa verso un lento ritorno a principi di minore sfiducia, risponderebbe all'interesse di tutti. Al suo piano di reciproche ispezioni aeree, Eisenhower ha dato uno splendido nome augurale, « cieli aperti », che spiritualmente significa assai più di un minuzioso esame fotografico di vasti territori strategici. Stiamo attraversando un periodo di trasformazioni rivoluzionarie, come la storia non ne conobbe mai. Però l'energia atomica (con le sue possibilità di distruzione totale, ma anche di enorme incremento delle forze produttive), l'automazione (altro mezzo delicato e prodigioso per moltiplicare la ricchezza), le mirabili scoperte di cui si parla ogni giorno (progrediscono perfino gli studi per regolare nel modo più utile il clima di ogni paese) possono essere sfruttate interamente al servizio dell'umanità solo in un mondo ben diverso da quello in cui viviamo: in un mondo senza frontiere.

E' prudente non far nascere illusioni. Forse ci vorranno decenni prima che i politici sappiano organizzare il nostro pianeta secondo le esigenze imposte dalla scienza. Ed è probabile che attraverseremo molti periodi di angoscia prima di raggiungere questa meta lontana.

Alle 0,35 dopo sette ore di discussione in Camera di consiglio

Assolti Piccioni, Montagna, Polito e tutti gli altri, esclusa la Bisaccia

Giampiero Piccioni "non ha commesso il fatto,,; per Ugo Montagna e per Saverio Polito "il fatto non sussiste,, - Assoluzione per i guardiani di Capocotta - Adriana Bisaccia per simulazione di reato condannata a 10 mesi con la condizionale

Venezia, 27 maggio.

Alle ore 0,35 è entrato il Tribunale. Dopo sette ore e mezzo in Camera di consiglio il presidente ha letto il dispositivo della sentenza con cui:

Piero Piccioni è stato assolto per non aver commesso il fatto.

Ugo Montagna e Saverio Polito imputati di favoreggiamento sono stati assolti perché il fatto non sussiste.

I quattro guardiani di Capocotta, Anastasio Lilli, Venanzio De Felice, Terzo Guerrini e sua moglie Palmira Ottaviani sono stati assolti perché il fatto non sussiste.

Francesco Tunnola, Pasquale Venuti e Michele Simola sono stati assolti per avvenuta ritrattazione.

Mercedes Borgatti è stata assolta dall'accusa di istigazione alla falsa testimonianza, per non aver commesso il fatto.

Adriana Bisaccia è sola a pagare lo scotto in questo processo. E' stata condannata per simulazione di reato a dieci mesi di carcere con la condizionale e alle spese di processo.

Contro Margherita Caramello e Pierino Pierotti non è stato proceduto perché nel frattempo sono morti.

Inquieta attesa

(Dal nostro inviato speciale)

Venezia, 27 maggio.

L'assoluzione per tutti gl'imputati principali ha conchiuso il processo, che per quattro mesi e sei giorni è stato al centro di molti discorsi, dominati dalla passionalità o dalla diffidenza, dallo scetticismo e dal pettegolezzo. Trentacinque minuti dopo la mezzanotte il Tribunale è ricomparso in aula. In un attimo il vocio di chi attendeva è scomparso. Gl'imputati, i difensori, i giornalisti, il pubblico con uno scatto che tradiva l'angoscia della lunga attesa furono in piedi. Le parole che il presidente avrebbe pronunciato dovevano sciogliere e definire una vicenda non soltanto giudiziaria, ma anche di costume.

Il presidente aveva il volto affaticato e pallido. Levati di tasca gli occhiali con un gesto molto attento, cominciò a leggere con voce un poco alta di tono. La soluzione attesa si formulava nelle rapide parole. Piccioni, Polito e Montagna, in piedi, ascoltavano con i nervi tesi, forse talmente tesi da non afferrare subito il significato di quanto echeggiava nell'aula. I difensori, anche loro, erano tesi e guardinghi. La lunga attesa li aveva innervositi e preoccupati. Il primo a fare un gesto, a rompere l'atmosfera d'incanto, fu l'impetuoso Bellavista. La formula del dispositivo assolve Piccioni per non aver commesso il fatto che gli era imputato; assolve Polito e Montagna perché il fatto non sussiste e per uguale ragione assolve la Borgatti.

L'unica a rimanere in trappola è Adriana Bisaccia colpevole di simulazione di reato, condannata a dieci mesi ed al pagamento delle spese processuali per la parte che le compete.

Vedere in 5ª pagina un ampio resoconto di Francesco Rosso ed altre fotografie

Ugo Montagna (da sinistra) e l'ex-questore Saverio Polito lasciano il Tribunale dopo la sentenza di assoluzione (Tel.)

Abbiamo alla svelta riassunto le parole del presidente, che d'altra parte occuparono poco più di due minuti. Giampiero Piccioni rimase immobile, come è suo costume. Invece Saverio Polito e Ugo Montagna cominciarono ad abbracciare chi capitava davanti a loro.

Era veramente finito. L'attesa che durava da oltre quattro mesi si era fatta più precisa e — se così si può dire — più visibile alle 17,10 di oggi. Poco più di quattro mesi fa il processo si era iniziato con l'interrogazione degli imputati e virtualmente si concludeva allora che più sopra abbiamo detto, cioè nel momento che il Presidente chiedeva agli imputati se avessero ancora qualche cosa da dire.

I tre giudicabili, Piccioni, Polito e Montagna risposero quasi insieme: « Niente da dire ». Il primo, nel rispondere, non si scompose. Il secondo fece un leggero inchino, quasi per sottolineare la sua deferenza al Tribunale. L'ultimo allargò le braccia, e lo lasciò ricadere lungo i fianchi, quasi volesse significare una dignitosa rassegnazione.

Questa scena fu rapida, durò pochi secondi. Il Tribunale si ritirò per deliberare, ed ebbe inizio l'attesa che doveva concludersi sette ore e mezzo dopo. L'aula, come sempre succede in simili occasioni, si era tramutata in un luogo di chiacchiere: tra avvocati, giornalisti e i molti ch'erano riusciti a godere di qualche protezione e ad oltrepassare le transenne del pubblico, s'intrecciavano discorsi accademici.

Si cercava di prevedere l'ora della sentenza e in quale modo sarebbe stata formulata. Dapprima l'atmosfera era vivace e serena, quasi tutto fosse già scontato. Si pensava — come termine massimo — di poter assaporare la parola finale di tutto questo aggrovigliato processo verso le nove. Ma quest'ora venne e passò, senza portare nessuna novità. Le chiacchiere si fecero più confuse, e, quasi, più guardinghe. La stanchezza cominciava a tramutarsi in nervosismo.

In mezzo alla folla, interessata soltanto professionalmente o per curiosità a quello che stava per accadere, e che già accadeva nel segreto della Camera di consiglio, i tre imputati si confondevano ora con un gruppo ora con l'altro. Giampiero Piccioni e Ugo Montagna più sicuri, forse, dei loro stessi avvocati; soltanto Saverio Polito, con gli occhi ora pieni di lacrime, ora pieni di stanchezza, viveva ore di angoscia. Ma anche per lui alle 24,32 con la lettura della sentenza l'angoscia si dissolveva.

Non a caso si parla d'angoscia. Non bisogna nasconderci che il processo di Venezia per molti è stato quello che si dice un processo d'opinione. Come è inevitabile in casi del genere, la sentenza non chiude all'improvviso tutti i sentimenti e tutti i giudizi, che ognuno portava magari da tempo dietro di sé, in un limite preciso ed indiscutibile. Preparata dalla requisitoria del Pubblico Ministero, invocata con varie argomentazioni dalle difese, sarà di conforto ai cosiddetti innocentisti, e sarà irrilevante per i colpevolisti o per chi candidamente preferisce al processo di Venezia come ad un riesame di tutta una certa società romana, quella degli affaristi, dei protetti e dei venditori di fumo.

La sentenza, di cui ora si conosce soltanto il dispositivo, ma non la motivazione, non rispecchia l'istruttoria che diede corpo a questa enorme vicenda giudiziaria, ma rispecchia con fedeltà quanto è emerso dal dibattito. Grosso modo, e nella rapidità di questo commento, si può dire che il lungo dibattito è riuscito ad escludere la colpevolezza di Giampiero Piccioni, ma senza approdare ad altri risultati.

La morte di Wilma Montesi rimane ancora un mistero e rimane misterioso come siano state le accuse contro gli imputati che abbiamo visto a Venezia. Per questo il processo, nato forse male, corre l'inevitabile rischio di non finire bene nella opinione di molti italiani, che al suo svolgimento si sono appassionati con troppi preconcetti maligni o benigni.

Bisogna, per ora, accettare la sentenza come il limite raggiungibile da quel che si chiama amministrazione della Giustizia. Tale amministrazione costituisce sempre una grande responsabilità; e più ancora lo era in questa eccezionale situazione. Essa coinvolgeva disparate vicende, che avevano ora uno sfondo politico, ora quello sociale, ora sfioravano problemi di moralità pubblica e privata. Non sarà inutile ripetere che a tutte queste cose né il dibattito né tanto meno la sentenza potevano rispondere.

Dibattito e sentenza avevano, per forza di cose, altri punti d'arrivo, che già da un pezzo apparivano scontati. Ma una ultima osservazione è necessario fare: il dibattito e la sentenza non hanno messo fine alla misteriosa avventura umana di Wilma Montesi. Dibattito e sentenza hanno tolto le pesanti ombre che per molto tempo sono state addosso agli imputati, ma le hanno gettate e le gettano su altre persone (come forse si vedrà meglio nella motivazione). Per questo si può dire che il processo originato dalla morte di Wilma Montesi non si è concluso. Si è soltanto conchiusa una prima sua parte, una specie di prologo che è servito per spianare la strada a chi, d'ora in avanti, dovrà percorrerla.

Enrico Emanuelli

Riunita a Londra la sottocommissione dell'ONU

I delegati americano e russo auspicano un accordo sul disarmo

Il piano degli Stati Uniti esaminato dai rappresentanti occidentali - Pessimismo in Inghilterra sulle "intese parziali,, - Ottimismo di Stassen - Nuove istruzioni di Mosca a Zorin

(Dal nostro corrispondente)

Londra, 27 maggio.

Il ministro degli Esteri britannico, Selwyn Lloyd, ha dichiarato oggi pomeriggio ai Comuni che esiste « una certa base » per giustificare la speranza di un accordo parziale di disarmo.

Le riunioni londinesi del sottocomitato delle N. U. sono riprese oggi dopo dieci giorni di riposo durante i quali i delegati sono rientrati nelle capitali per consultarsi con i rispettivi governi. Il delegato americano Stassen, che già aveva ripetutamente affermato nella prima fase delle riunioni di avere riscontrato nell'atmosfera delle stesse un certo miglioramento rispetto all'anno scorso, è tornato a Londra stamane con nuovi piani autorizzati da Eisenhower.

All'aeroporto di Londra, Stassen ha dichiarato fra l'altro ai giornalisti: « E' nostra convinzione che le nuove discussioni che ho avuto col presidente Eisenhower miglioreranno le prospettive di una pace duratura ».

Washington spera molto dagli incontri di Londra ma questo ottimismo non è condiviso da Londra. Questa disparità di opinioni, del resto, era già evidente durante tutto il mese scorso, quando i delegati americani insistevano sulla possibilità di accordi, mentre quelli britannici e francesi continuavano a mostrarsi pessimisti.

La nuova proposta degli Stati Uniti sono state discusse stamane dai rappresentanti britannici francesi e canadesi, in una seduta preliminare al Foreign Office. Nel pomeriggio, poi la sottocommissione, di cui fanno parte Stati Uniti, URSS, Gran Bretagna, Francia e Canada, ha iniziato i suoi lavori.

Hanno preso per primi la parola il delegato sovietico Zorin e quello americano Stassen. Entrambi hanno fatto brevi dichiarazioni, sottolineando il proposito di affrontare i nuovi negoziati con serietà, allo scopo di spianare la via verso un accordo.

La seduta, è stata sospesa dopo una breve presa di contatto e riprenderà domani.

Alla Camera dei Comuni un deputato laburista ha ammonito il ministro degli Esteri a tenere presenti i « fatali accordi parziali » di prima della seconda guerra mondiale e l'ha invitato a cercare soprattutto un piano di disarmo complessivo.

Riccardo Aragno

I punti controversi

(Nostro servizio particolare)

Mosca, 27 maggio.

Gli osservatori stranieri sono concordi nel ritenere che il vice-ministro degli Esteri, Valerian Zorin, il quale rappresenta l'Unione Sovietica alla sottocommissione dell'ONU per il disarmo, abbia ricevuto dal suo governo istruzioni intese ad aprire la via ad un accordo « minimo » fra Occidente ed Oriente dopo undici anni di infruttuose trattative.

Nei corso degli ultimi sette mesi si è avuto un avvicinamento delle opposte posizioni che lascia bene sperare per il futuro.

L'atmosfera è decisamente ottimistica. La « Pravda » afferma stamane che « la soluzione del problema del disarmo è desiderata ed attesa da tutti i popoli ». Non mancano le dure frecciate polemiche, diretta questa volta contro il capo degli stati maggiori riuniti americani, ammiraglio Arthur W. Radford, accusato di voler « sabotare » l'accordo sul disarmo con le sue dichiarazioni di diffidenza nei confronti dei russi.

Contribuisce all'ottimismo la moderazione degli interventi di Zorin e la « flessibilità » con la quale ha mostrato di considerare le proposte presentate dal delegato statunitense, Harold Stassen, e degli altri tre rappresentanti occidentali.

La posizione russa nei confronti del problema del disarmo può al momento attuale essere così sintetizzata:

1°) L'URSS intende compiere un passo in direzione della messa al bando delle armi nucleari e dell'immediata cessazione degli esperimenti atomici. Respinge tuttavia la proposta americana relativa alla preliminare registrazione presso le Nazioni Unite degli esperimenti termonucleari e allo scambio di osservatori ammessi ad assistervi.

2°) La Russia accetta parzialmente il piano di Eisenhower sulle « ispezione aeree » che il Cremlino aveva in un primo tempo respinto. Mosca propone che il controllo dal cielo avvenga su zone opposte di per estensione. Benché le posizioni di americani e russi non collimino, resta ancora un vasto margine di discussione ed è probabile che il Cremlino accetti una soluzione di compromesso.

3°) Riduzione degli effettivi militari. La Russia propone che le forze armate proprie, degli Stati Uniti e della Cina comunista non superino il milione e mezzo di uomini, mantenga gli effettivi di Gran Bretagna e Francia dovrebbero aggirarsi intorno ai 650.000. Secondo il piano occidentale, le forze armate dell'URSS e degli Stati Uniti dovrebbero avere due milioni e mezzo di uomini, quelle di Gran Bretagna e Francia trecento. Anche su questo punto il compromesso è facilmente raggiungibile.

4°) Per i russi la questione del disarmo può essere risolta senza che si debba porla in rapporto con il problema della riunificazione della Germania, come invece mostrano di voler fare gli Occidentali.

Henry Shapiro

Il programma del governo Zoli approvato dopo una lunga discussione

Cinque ore di riunione del Consiglio dei Ministri - Il discorso al Senato non conterrà molti punti impegnativi - Incertezza per il risultato della votazione: tutto è condizionato all'appoggio delle destre

Roma, 27 maggio.

Il Consiglio dei Ministri ha discusso stasera la relazione programmatica che il presidente Zoli, a nome del governo, leggerà dopodomani alla Camera. Ha cominciato alle sei del pomeriggio ed è andato avanti per oltre cinque ore, sino alle 11 e un quarto. Sono sufficienti questi scarni cenni di cronaca per far capire che la ricerca dell'accordo programmatico è laboriosa e che attorno alle sue prospettive si mantiene ancora un certo margine di incertezza.

I venti ministri che compongono il nuovo governo, pur appartenendo tutti (con la sola eccezione di Carli) ad un unico partito, hanno opinioni contrastanti sulla fisionomia con cui si devono presentare al Parlamento e sui settori tra i quali debbono ricercare i voti che gli occorrono per superare la prova della fiducia.

Zoli è favorevole a raccogliere il consiglio di Fanfani ed a presentare un programma modesto ed elusivo. Un programma di questo tipo può raccogliere facilmente i voti dei gruppi di destra e, per quanto un simile appoggio riesca poco gradito al Presidente del Consiglio — di cui sono note le simpatie « progressiste » — egli sembra rassegnarvisi per evitare la sconfitta del governo. Pella e, con qualche riserva, i ministri di Iniziativa democratica, lo sostengono su questa strada.

Gonella, Del Bo, Angelini e Bo — vale a dire il gruppo di « sinistra » della compagine ministeriale — non nascondono, invece, la loro diffidenza. L'impostazione che il segretario della d.c. ha dato nei giorni scorsi ai problemi dell'attuale Ministero ha provocato un certo numero di reazioni negative nel partito e si può supporre che Gonella ed i suoi amici se ne siano fatti portavoce nell'odierna riunione consiliare.

Il comitato provinciale della d.c. milanese, ad esempio, in aperta polemica con Fanfani, ha chiesto che il governo Zoli si presenti come un vero governo democristiano, senza rinunciare a difendere i punti principali del programma del partito: riforma dei patti agrari, attuazione delle autonomie regionali, sganciamento dell'Iri dalla Confindustria e valorizzazione del Ministero delle Partecipazioni Statali, obbligatorietà dei contratti di lavoro e così via.

« Il partito — aggiungeva il documento — non deve eludere le proprie responsabilità e non si deve lasciare attrarre dalle tesi del « governo amico », così come il governo non deve eludere la necessaria scelta politiche impedendo qualsiasi appoggio della destra anticostituzionale e del frontismo a direzione comunista che qualificherebbe in modo impopolare ed equivoco la d.c. ». A conclusioni analoghe sono giunti anche i comitati provinciali di Venezia, Varese, Torino e la giunta nazionale del movimento giovanile.

I consiglieri nazionali della « sinistra di base », riunitisi ieri a Milano, le hanno ribadite in un apposito documento nel quale si sottolinea, fra l'altro, che « dalla nuova esperienza di governo deriva una responsabilità diretta e un impegno totale della DC confermata anche dalla duplice veste del sen. Zoli quale capo del Governo e quale presidente del Consiglio nazionale del partito ».

Vi è stata, insomma, una vera e propria sollevazione dell'opposizione interna anti-fanfaniana, ed è logico che essa abbia avuto echi in Consiglio dei Ministri, dove ha un'aggueritta pattuglia di rappresentanti. Si tratta di vedere, ora quali risultati è riuscita ad ottenere. Il comunicato ufficiale diramato al termine della riunione è estremamente laconico: si limita, difatti, ad informare che « il presidente del Consiglio ha esposto le linee generali delle dichiarazioni programmatiche, le quali sono state approvate dopo ampia discussione »; ma il punto che maggiormente importa, ovviamente, è di sapere quali erano le posizioni di partenza e quali sono state le posizioni di arrivo, sino a che punto la « sinistra » è riuscita a travasare le sue tesi nel programma governativo e a sventare la temuta « qualificazione a destra » dello stesso governo.

Dalle informazioni e dalle indiscrezioni che si sono potute raccogliere al termine della riunione, non sembra che abbia ottenuto molto. L'impostazione sui punti più contrastati sarebbe rimasta nei termini in cui li aveva prospettati Zoli, e che abbiamo preannunciato nei giorni scorsi; per le Regioni il governo ribadirà che l'autonomia rimane un'idea-guida del partito di maggioranza, ma che non si può tuttavia impegnare a promuoverne a breve scadenza l'attuazione; per i patti agrari si riprenderà il vecchio progetto Colombo accettando gli emendamenti dei sindacalisti, ma mantenendo ferma l'opposizione alla giusta causa permanente; per lo sganciamento dell'IRI si affermerà la volontà di soddisfare il voto del Parlamento, senza per altro fissare la data dello sganciamento stesso.

Su queste basi tutto è possibile: che le destre votino a favore o (ma l'ipotesi è puramente teorica) che i socialisti del PSI si astengano. In pratica, come sempre avviene in questi casi, tutto è rimesso ai sondaggi e agli accordi sottobanco che si concretano soltanto all'ultimo momento. E' necessario aggiungere, comunque, che sia al Viminale che a Piazza del Gesù le possibilità di vittoria del governo continuano ad essere legate, prevalentemente se non esclusivamente, all'appoggio delle destre.

Quando ha lasciato la sala consiliare, Zoli ha scambiato qualche parola con i giornalisti. « Come mai » è dovuto discutere tanto un programma che era stato costruito sui "memorandum" già inviati dai ministri? » hanno chiesto con finta ingenuità i giornalisti. « Sì, ho ricevuto i "memorandum" — ha risposto sullo stesso tono Zoli — ma tutti chiedevano maggiori stanziamenti e allora, capite, bisogna mettersi d'accordo per ridurli... ». « Che votazione pensate che avremo al Senato? » ha chiesto a sua volta il Presidente; e siccome qualcuno ha risposto « 130 voti » (i senatori d.c. sono 111 e la maggioranza richiesta è di 122) Zoli ha commentato: « Accetto la cifra come un augurio, ma forse pensate che voti anche qualcuno delle tribune », quasi a far capire che neppure lui è molto sicuro di ottenere la maggioranza. Poi, evitando di rispondere su domande più precise, ha informato che domani si ritirerà in una villa presso Roma per scrivere in pace il testo definitivo del suo discorso e si è allontanato.

Enzo Forcella

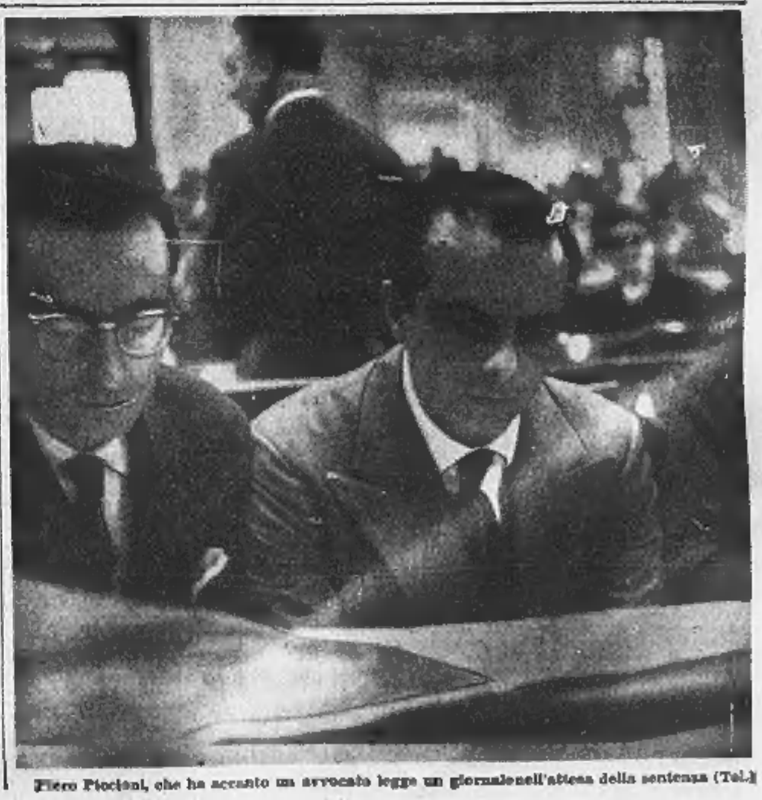

Piero Piccioni, che ha accanto un avvocato legge un giornale nell'attesa della sentenza (Tel.)

CRONACA CITTADINA

Le elezioni in 18 comuni della provincia

Su 16.174 voti validi 8.363 ottenuti dalla D.C.

Affermazione democristiana e regresso comunista - Al Marp 1209 voti - 8 comuni alla D.C., 6 a Comunità, 4 a Indipendenti

In diciotto comuni della Provincia di Torino si è votato domenica per il rinnovo delle Amministrazioni Civiche. Le operazioni elettorali si sono svolte con la massima regolarità. Ieri sera l'Ufficio elettorale della Prefettura diretto dal dott. Ricottilli ha comunicato i risultati ufficiosi. Su 16.174 voti validi la Democrazia Cristiana ha ottenuto 8363 voti; i socialcomunisti 5002 voti; gli indipendenti di centro o di tendenza affine 1457 voti; le liste di «Comunità» 1271 voti; gli autonomisti dei «Marp», che si presentavano per la prima volta, in due comuni 1209 voti.

I diciotto comuni sono stati conquistati: 8 dalla *Democrazia Cristiana* (Cirié, Collaretto Castelnuovo, Cassino, Groscavallo, Mathi, Perosa Argentina, Uzio e Valperga); 6 da *«Comunità»* (Alice Superiore, Collaretto Giacosa, Loranze, Parella, Quagliuzzo e Strambinello); 4 da *Indipendenti* (Fenestrelle, Pertusio, San Raffaele Cimena, e Usseaux).

Da questa suddivisione risulta che la Democrazia Cristiana ha ottenuto la vittoria in tutti i maggiori comuni dove si è votato domenica mentre il Movimento «Comunità» e gli Indipendenti hanno mantenuto le loro posizioni nei centri minori.

Analizzando i risultati dei centri maggiori dove i partiti hanno presentato liste con una qualificazione politica ben definita si può avere un quadro dell'orientamento dell'elettorato. La Democrazia Cristiana ha ottenuto ovunque un sensibile aumento dei voti, mentre i social-comunisti hanno subito dappertutto un forte regresso. Oltre a ciò vi è la scomparsa dei «Marp» che ha raccolto 1153 voti a Cirié e 56 voti a Fenestrelle.

La situazione, nei centri più popolosi è la seguente (fra parentesi i voti riportati nelle precedenti elezioni amministrative): *Cirié:* D. C. voti 2621 (2183), Social-comunisti voti 1781 (2287), Autonomisti Marp 1155 (zero). La D.C. ha guadagnato 438 voti e i socialcomunisti ne hanno persi 526. *Cassino:* D. C. 1375 (1491), Socialcomunisti 950 (1257). La D. C. ha guadagnato 384 voti ed i socialcomunisti ne hanno perduti 307. *Mathi:* D. C. 979 (793), Socialcomunisti 545 (722). La D.C. ha guadagnato 186 voti ed i socialcomunisti ne hanno perduti 178. *Perosa Argentina:* D. C. 1143 (1058), Socialcomunisti 908 (918). La D. C. ha guadagnato 85 voti ed i socialcomunisti 40; *Uzio:* D. C. e indipendenti 467 (283), sinistre e indipendenti 91 (237). La D. C. ha guadagnato 119 voti, le sinistre ne hanno perduti 146. *Valperga:* D. C. 677 (782), Comunità 393 (zero), sinistra 838 (763). La D. C. ha perduto 105 voti e la sinistra 225. Sono stati conquistati tutti da Comunità che si presentava per la prima volta. In totale risulta che la Democrazia Cristiana in questi sei comuni ha ottenuto 1108 voti in più e i socialcomunisti 1234 voti in meno.

Ecco i risultati dettagliati dei maggiori comuni:

Cirié: D.C. 3631 voti, Socialcomunisti 1761 voti, Marp 1155 voti. La D.C. avrà 16 consiglieri (Musso, Rietto, Rosselli, Brack-Prever, Briale, Falletti, Carrera, Cipriano, Coletti, Corio, Crosetto, Fassero, Gozzano, Massocco, Sasso, Terrone, Treglia) ed i Socialcomunisti 4 (Baroni, Bossetto, Casalegno, Trivero). Il Marp non avrà consiglieri. Votanti 90,16 per cento

Fenestrelle: nel capoluogo la lista di Indipendenti capeggiata dal presidente del Tribunale dott. Bruno ha ottenuto 56 voti; l'altra lista di Indipendenti 13 voti. Nella frazione Mentoulles il Marp ha avuto 56 voti ed i Combattenti 47 voti. Il consiglio sarà formato da 10 indipendenti e 4 autonomisti. Votanti 85,87 per cento.

Cassino: D.C. voti 1875, Socialcomunisti 950. Il consiglio sarà formato da 14 democristiani (Marinone, Bianco, Bologna, Campassi, Dellippi, Giriodi di Monastero Pantaleca, Gobetto Armando, Gobetto Giovanni, Golzio, Merlino, Perzico, Piatti, Policini, Primetto, Savino, Savio) e 4 socialcomunisti (Anselmino, Verducci, Arnaud, Re). Votanti 88,33 per cento.

Perosa Argentina: capoluogo: D. C. voti 1143, Socialcomunisti 908; frazione Meane: D.C. 60, Socialcomunisti 180. Il consiglio sarà formato da 14 democristiani (Baral, Bert, Bertalotti, Bertalotto Giuseppe, Bertalotto Michele, Brasso, Davisi, Frè, Leggiardi, Lussana, Maurino, Micol, Ravioi, Rol) e da 6 socialcomunisti (Capello, Dessa, Berlotta, Maurino, Gauthier, Binelli). Votanti 91,44 per cento.

Pertusio: D.C. voti 178, Indipendenti 203. Il consiglio sarà formato da 13 indipendenti e 3 democristiani. Votanti 82,83 %.

San Raffaele Cimena: D.C. e Indipendenti voti 336, Indipendenti centro destra voti 510. Il consiglio sarà formato da 13 indipendenti di centro destra (fra cui il conte Carlo Thaon di Revel) e da 3 indipendenti D.C. (Bianco, Camino, Rosso).

Uzio: D.C. e Indipendenti voti 467, Indipendenti e sinistra voti 91. Il consiglio sarà formato da 12 D.C. e Indipendenti e da 3 Indipendenti e sinistra (Ambrosinasi, Ferron Roberto, Ferron Caburi). Votanti 84,81 per cento.

Valperga: D.C. voti 677, Comunità voti 393, Socialcomunisti voti 838. Il consiglio sarà formato da 12 democristiani (Berta, Bertino, Bertot, Bertotti, Cattarello, Chiappetto Domenico, Chiappetto Riccardo, Cortese Giacomo, Cortese Rinaldo, Oasello, Pent, Serena Regis) e da 3 socialcomunisti (Bertotti Luigi, Fusi, Pastero).

Incontro internazionale sul problema dei trafori

All'Unione Industriale si è aperta ieri mattina l'incontro internazionale sui problemi dell'economia alpina. Scopo dell'incontro — cui partecipano industriali ed esperti francesi, svizzeri, tedeschi ed italiani — è la discussione dei principali problemi economici delle Alpi.

Il Dr. Ermanno Gurgo Salice, presidente dell'Unione Industriale ha sottolineato il fatto che le regioni alpine confinanti presentano caratteristiche così particolari da poter essere considerate come unità economiche strutturalmente indipendenti. Hanno quindi parlato M. de Merlave, il prof. Blanchard e numerosi intervenuti.

Nel pomeriggio sono stati esaminati i problemi inerenti alle comunicazioni ed ai trasporti fra i Paesi alpini. Il gen. Curreno ha esposto una dettagliata relazione sul problema dei trafori alpini.

Nessun indennizzo per la fuga dei camosci

La sentenza nella causa contro la Sip in Val d'Aosta

La vertenza tra la Sip e la riserva di caccia Dondena per i camosci e gli stambecchi messi in fuga dal fragore delle mine, è stata risolta ieri dal Tribunale con sentenza del presidente dott. Merlo. La Sip nell'estate del 1954 aveva costruito un elettrodotto da Avise, in Val d'Aosta sino alla Val Sangone. Cento e più operai avevano lavorato anche in Val Champorcher nella riserva di caccia Dondena che si estende per oltre 7 mila ettari contenendo una mutiattiera da Champorcher al lago Miserin, due teleferiche e facendo brillare 300 mine al giorno.

La presenza di tante persone ed il fragore avevano spaventato la selvaggina ai che 80 camosci e numerosi stambecchi erano fuggiti senza più far ritorno. Inoltre i 42 traliccl, che erano stati innalzati tra le valli Champorcher e Fenis, nel territorio della riserva, e le campate di filo, risuonando al vento, continuavano a disturbare gli animali anche dopo che erano terminati i lavori. Di conseguenza il consorzio della riserva aveva iniziato causa chiedendo il risarcimento dei danni subiti.

La sentenza del Tribunale non ha riconosciuto al consorzio il diritto ad essere risarcito. «Il concessionario della riserva — hanno scritto i giudici — non ha sulla selvaggina che vi si trova, sia pure per effetto delle costanti ed industriose cure di popolamento, un diritto reale, ma soltanto un diritto esclusivo di caccia. Se la selvaggina è uscita dalla riserva anche questo diritto vien meno». La legge tutela la riserva da coloro che fraudolentemente provocano la uscita della selvaggina per poterla catturare. Ma la Sip non era messa da dolo alcuno nel provocare i rumori che spaventarono i camosci e gli stambecchi.

Trattandosi di opera di interesse pubblico, quale è un elettrodotto, i danni eventuali dovrebbero essere pagati al proprietario del fondo; ma i riservisti non hanno la proprietà del terreno e pertanto non possono pretendere di essere risarciti per la fuga dei camosci e degli stambecchi.

Legali delle due parti erano gli avvocati Cattanei ed Orsi.

Aveva firmato: "Pippo Alessandria„ e la data di nascita

Un pensionato di 72 anni ha vinto 81 milioni con un "13„ al Totocalcio

"Il merito è di mia moglie: non volevo giocare perché pioveva e stavo per strappare la schedina„ - Domenica andò a dormire convinto di aver guadagnato 8-10 milioni - Ieri mattina, tutto il giornale, voleva rifugiarsi ad Alassio - Una vita movimentata: sindacalista socialista, sindaco di Bra prima del 1920, candidato al Parlamento, perseguitato dal fascismo, espatriò clandestino e subì 12 processi come "sovversivo„

Sabato pomeriggio il geometra Giuseppe Lenti di 72 anni, ex-capotecnico ed ora pensionato delle FF. SS., decideva di compilare due o tre schedine del Totocalcio. Sedeva alla scrivania, nel suo studio, e mentre giù, senza troppo pensarci, i risultati, con notevole abbondanza di X e di 2. Dinanzi all'incontro Portogallo-Italia restava per un attimo perplesso; il cuore gli diceva di mettere 2 o almeno X; ma alla fine prevaleva il ragionamento e borbottando «credo proprio che gli azzurri la buscheranno anche stavolta...» segnava 1. Compilava tre schedine, poi si pentiva. «Quando gioco, e questo capita non più di una volta al mese, gioco sempre due schedine da 100 lire... Perchè dovrei cambiar metodo?». E senza esitazione ne strappava una. In quel momento il geometra non sapeva quanto fosse stato fortunato risparmiando quella buona.

Verso le 17 egli stava per uscire e recarsi alla ricevitoria, ma s'accorgeva che la pioggia scrosciava troppo violenta. Perciò rimaneva in casa. Alle 20,30 la moglie, signora Clara Rosalia Pertusati di 60 anni, entrava per caso nello studio e vedeva le due schedine sul tavolo. «Perchè non le hai giocate?». «Piove» rispondeva il marito «mi secca uscire solo per il Totocalcio». «Va' a giocarle. Così prendi una boccata d'aria...». «Tanto, sta' pur sicura che non vinciamo». «Non si sa mai» diceva la moglie. Il geometra Lenti, con qualche brontolio, infilava l'impermeabile, si calcava il cappello in testa, si munliva di paracqua e percorreva il non lungo tragitto da via Bove 44 dove abita al bar Canonico di corso Orbassano 19. Mai un consiglio di sua moglie doveva riuscirgli più gradito.

Domenica sera ascoltava i risultati alla radio. Controllava le schedine e s'accorgeva che in una delle quattro colonne aveva azzeccato undici risultati positivi. «Oh» diceva tranquillamente alla moglie che gli sedeva a fianco «non vicino al 13. Adesso esco e vado a informarmi sugli altri due risultati che mi mancano...». Di lì a mezz'ora era di ritorno. «Abbiamo fatto 13. E credo che i milioni saranno molti: i risultati sono per lo più strani...». Il geom. Lenti mangiava di buon appetito, si coricava alla solita ora e dormiva beatamente sino a ieri mattina. Quando s'alzava, andava a comprare il giornale ed effettivamente, come constatava che la vincita era di 81 milioni, restava per qualche attimo senza fiato: la cifra massima alla quale aveva pensato era di 5-10 milioni, nella migliore delle ipotesi. Poco dopo apprendeva di essere stato esperto. Sul retro della schedina aveva scritto «Pippo, Alessandria, 24-12-1884»: cioè il suo nomignolo, il suo luogo di nascita e la data di nascita. Il controllo agli uffici anagrafici di Alessandria permetteva d'individuazione: infatti il Lenti risultava abitante in Torino nella stessa zona del bar dov'era stata giocata la schedina. La conferma veniva dallo stesso proprietario del bar che descriveva il probabile fortunato come un signore anziano, robusto, rosso in faccia, con i capelli bianchi: gli esatti connotati del geometra Lenti.

Questi, in un primo tempo, decideva di allontanarsi da Torino e di rifugiarsi ad Alassio dove affitta annualmente un alloggio. Comunicava la sua decisione a conoscenti e vicini. Ma poi rinunciava al viaggio e serenamente, cordialmente, accettava l'assalto dei fotografi, dei giornalisti, dei curiosi. «Ho sostenuto tante battaglie nella vita» ha dichiarato «e questa è una grossa battaglia vinta... ma, in fondo, io non ho nessun merito. Il merito è soltanto della sorte, e... di mia moglie che mi ha spinto a giocare...». In realtà l'esistenza del geometra Lenti, figura assai nota negli ambienti politici della nostra città, è stata piena di difficoltà e di travagli. A 18 anni, ad Alessandria, già s'interessava di politica, di partito, di elezioni: a 19 anni era vice-presidente dell'Associazione giovanile costituzionale». Nel 1905 entrava in ferrovia, come elemento tecnico, e di lì a poco, con l'entusiasmo del giovane, aderiva al socialismo e si distingueva per infaticabile attività propagandistica e sindacale. Si comincia ad avere le prime «grane». Veniva trasferito più volte e ammonito. Dal '19 al '21 era sindaco di Bra e per una scarsità di poche decine di voti vedeva sfumare la possibilità di essere eletto deputato. Dal 1923 s'iniziava per lui un periodo particolarmente burrascoso. I fascisti lo facevano licenziare d'urgenza quale «sovversivo». Per un anno s'arrangiava alla meno peggio: ad un certo momento, però, senza soldi e senza risorse, aveva meditato il suicidio.

Ma la volontà di combattere e di vivere aveva il sopravvento: tentava di espatriare clandestinamente, nel 1923, ma a Bardonecchia, nascosto sotto un vagone, veniva scoperto e inseguito: solo a stento riusciva ha sfuggire alla cattura. Sino al 1926 pativa miseria e persecuzioni: in quell'anno un suo ex-capo divisione lo aiutava fraternamente e lo faceva assumere come dirigente dei lavori per l'allora costruenda ferrovia Biella-Novara, dal '30 al '40. Nel '40 andava a Ternova d'Isonzo, dove si stava erigendo un grande bacino idro-elettrico. Dal '43 lavorava per conto della Fiat in Piemonte e partecipava alla lotta di resistenza come membro del C.L.N. compartimentale. Sfuggiva ripetutamente ai nazisti e ai militi delle brigate nere e arriva sano e salvo alla Liberazione. Si chiudeva così per lui la parte più drammatica della sua vita: fra l'altro, in 30 anni di fascismo, aveva subito ben 12 processi per «vilipendio al regime». Con la Liberazione le FF. SS. lo reintegravano nel suo giusto posto. Nel 1946 egli andava in pensione. Dopo aver ricoperto alcune cariche nel P.S.I. passava, con la scissione, nelle file del P.S.D.I.

Nell'alloggio di via Giacomo Bove 44 egli vive sola con la moglie. Ha due figlie, Edvige, sposata con il medico dr. Mario Giacchino e domiciliata in corso Francia 94, e Cesarina, il cui marito, dott. Enrico Marinoni, abitante in corso Sommeiller 4, è un dirigente d'azienda. Edvige ha un figlio, Claudio, di 10 anni, e Cesarina una figlia, Lella, della stessa età. Alla rituale domanda «come impiegherà i milioni?», il geometra Lenti ha risposto con un sorriso «quando ci hanno due cari nipotini, il problema non esiste...».

Il vincitori: il geom. Giuseppe Lenti, pensionato delle ferrovie, e la moglie Clara Pertusati

Una traccia dopo il "colpo„ nell'alloggio di via Peyron

Smascherato uno dei rapinatori che aggredirono la signora Levi

E' il complice del ladro catturato in via Pianfei mentre svaligiava un appartamento - Fuggito su una Simca - I due avevano compiuto un altro furto in via Bologna

La polizia ritiene che i due ladri che domenica pomeriggio rubarono in via Pianfei 4 e furono inseguiti da una donna abbiano commesso altri furti e che uno di essi abbia preso parte all'aggressione della moglie dell'esercito prof. Levi e della sua cameriera. Dei due ladri uno è in mano di arresto, Quintilio Cocchi di 41 anni, abitante in via Reggio 6. Il complice è riuscito a fuggire.

Il Cocchi ed il complice [illegible] sciute verso le 15 erano entrati con chiave falsa nell'alloggio della famiglia Cambursano al terzo piano di via Pianfei 4. Il Cambursano dopo la colazione del mezzogiorno era uscito con alcuni amici, la figlia era andata a passeggio con il fidanzato, la moglie Lina Del Re era scesa da una coinquilina.

Mentre saliva le scale per tornare nella sua abitazione aveva udito due uomini discorrere concitatamente sul pianerottolo e li aveva poi visti avviarsi al quarto piano. Entrato in casa, aveva notato impronte di scarpe. Messa in sospetto si era affacciato di nuovo al pianerottolo ed aveva fermato i due che intanto stavano scendendo. «Cerchiamo un nostro conoscente, un certo Lauro che vende in piazza». La donna molto pronta rispose: «Ma qui c'è un Di Lauro. Attendete un momento che vi sarò più precisa».

Andò in cucina: un cassetto era semiaperto e lasciava spargere il portafogli vuoto. Si precipitò sul pianerottolo gridando: «Ma voi siete stati in casa mia» e ne afferrò uno per la falda dell'impermeabile. Ma questi si liberò con uno strattone e i due ladri si gettarono di corsa giù per le scale. La Cambursano con sì piedi le pianelle ed addosso la vestaglia li inseguì anche se fuori scrosciava la pioggia. Fu una caccia al ladro che durò quasi un'ora perché in aiuto della donna si offerse un automobilista ed affannosamente furono percorse le vie dei dintorni sino a che uno dei ladri fu visto entrare al numero 28 di via Pisa. Fu trovato dietro un mucchio di legna e consegnato ai carabinieri.

Le indagini hanno permesso di chiarire che il complice era fuggito su una auto «Simca» targata Torino. La vettura è stata rinvenuta in un'autorimessa di via Reggio. Il titolare ha dichiarato che era stata portata da uno sconosciuto e che lui l'aveva accettata perché sapeva che era del Cocchi.

Domenica pomeriggio verso le 14,30 fu commesso un furto in casa dell'impiegato Antonio Gramoni in via Bologna 11. Dinanzi all'edificio fu vista da alcuni inquilini una «Simca» targata Torino. Come in via Pianfei anche in via Bologna i ladri entrarono servendosi di chiave falsa. Nel secondo alloggio portarono via denaro e monili per 40 mila lire. Nel primo invece 140 mila lire in contanti, un'orologio, una catenella, un anello d'oro. In tasca ai Cocchi sono state sequestrate 143 mila lire.

Come si è detto, il complice del Cocchi è fuggito. Chi lo ha visto tuttavia ha saputo descriverlo dettagliatamente e la sua figura assomiglia a quella di uno dei due giovani, che giovedì scorso a mezzogiorno in via Amedeo Peyron 28 si introdussero in casa del prof. Guido Levi. Per farsi aprire dalla cameriera si presentarono con un grosso involto, come garzoni del panettiere. Andò ad aprire la cameriera, Lina Quaiela. I due le consegnarono un *blok-notes* invitandola a porre una firma per ricevuta. Non avevano la matita e la donna s'avviò per andare a prenderla in cucina: allora i due le puntarono una pistola alla schiena. Quando si girò terrorizzata la colpirono alla fronte con il calcio dell'arma.

Le stanza legando le mani, allo spavento e poche ore dopo è deceduta.

I protagonisti della pietosa vicenda sono i settantunenni Lorenzo Bigia e Margherita Camerano, i quali da alcuni anni gestivano la tabaccheria di corso Quintino Sella 143. Il Bigia già in passato aveva manifestato stranezze mentali. Domenica mattina perdeva completamente la ragione e usciva di casa vestito alla meglio e pronunciando frasi sconclusionate. Alcuni vicini lo immobilizzavano quasi subito e ricondottolo a casa avvertivano dell'accaduto la signora Camerano. La donna già sofferva di mal di cuore. Saputo quel che succedeva, reviva assalita da una crisi che si rivelava irreparabile.

Associazione panificatori — Domani alle 17,30 assemblea straordinaria per l'esame della vertenza in corso per il prezzo del pane.

Tutti i seggi alla CISL nelle elezioni della Stipel

Alla Stipel si sono svolte le elezioni per il rinnovo della commissione interna. La F.I.L.C.G.I.L. che lo scorso anno deteneva la maggioranza non ha più presentato liste. Tutti i voti ed i seggi sono andati alla C.I.S.L. Ecco i risultati (fra parentesi quelli dello scorso anno): Impiegati: C.I.S.L. voti 337 (331) seggi 4 (3), C.G.I.L. voti zero (253) seggi zero (2); Telefoniste: C.I.S.L. voti 180 (124) seggi 2 (1). C.G.I.L. voti zero (119) seggi zero (1); Operai C.I.S.L. voti 259 (125) seggi 3 (1), C.G.I.L. voti zero (209) seggi zero (2).

— Alla Rai-Direzione Generale, dove si è votato l'altro giorno per il rinnovo della commissione interna e dove tutti i seggi sono stati ottenuti dalla C.G.I.L. perché C.I.S.L. e U.I.L. non si sono più presentate, gli eletti sono tre socialcomunisti e quattro «indipendenti» inclusi nella lista socialcomunista.

— Fra la Direzione generale della Riv ed i rappresentanti di commissione interna della C.I.S.L. e della U.I.L. sono proseguite le trattative per la riduzione dell'orario di lavoro a parità di retribuzione. La direzione — comunica la C.I.S.L. — ha sostenuto l'impossibilità di risolvere subito il problema che dovrebbe essere rimandato a traguardi produttivi più elevati. Nei traguardi intermedi la direzione sarebbe disposta a concedere premi in denaro. Un nuovo incontro avrà luogo venerdì 7 giugno.

Il marito è impazzito la moglie muore di sincope

Un impressionante episodio è accaduto domenica mattina in corso Quintino Sella 143. Un anziano pensionato è stato colto da una crisi di follia: la moglie, già sofferente, non ha potuto reggere

La seduta del Consiglio comunale

Un centro celere di soccorso creato dall'Ufficio d'Igiene

La seduta del Consiglio Comunale si è aperta ieri sera con due commemorazioni: il sindaco ha pronunciato, a nome di tutti, brevi parole di cordoglio alla memoria del prof. Nino Valobra «valoroso diagnostico e clinico illustre» recentemente scomparso. Il dott. Gruppi (p.c.l.) ha rievocato, nel ventennio dalla morte, la figura di Antonio Gramsci.

L'avv. Peyron ha comunicato il ringraziamento del sindaco di Chambery per le accoglienze ricevute a Torino in occasione della cerimonia del «Jumelage». Il sindaco ha annunciato di aver chiesto alle ferrovie dello Stato di mettere a disposizione dei consiglieri torinesi una automotrice per il giorno in cui (nel prossimo settembre) gli amministratori torinesi si trasferiranno a Chambery, dove la cerimonia avrà ripresa.

Rispondendo ad un'interrogazione di parte comunista, sul trasferimento dell'autoparco dei vigili urbani all'ufficio d'igiene, l'assessore De Lorenzi ha tracciato, a grandi linee, il riordino dei servizi di pronto soccorso. Il trasferimento dell'ambulanza dei vigili all'igiene è il primo provvedimento in vista della costituzione di un «Centro celere di pronto soccorso» nel Palazzo di via della Consolata. E' in corso di costruzione un garage da cui partiranno agili e moderne ambulanze. Le vecchie autobarelle saranno sostituite: la prima è pronta, per altre due è prossimo lo stanziamento. Saranno dotate di radio in modo da rimanere collegate con il centro — ha precisato l'assessore Bruno — con le auto-radio della polizia.

Circa duecento delibere ordinarie sono state approvate senza dibattito. E' poi cominciata la discussione di quelle rimaste in sospeso. La prima chiederà al Consiglio l'approvazione del piano generale del servizio di raccolta, trasporto e smaltimento dei rifiuti. Come si ricorderà, nell'ottobre del 1955 il Consiglio aveva approvato l'affidamento alla società Urbichimica della gestione del servizio, ma la delibera non incontrava il parere favorevole né della C.P.A. né della commissione tecnico-edilizia. Ora è stata modificata e approvata.

In particolare, il documento votato ieri sera (con la sola astensione dei liberali) si riferiva alla designazione del terreno destinato agli stabilimenti. Essi sorgeranno su un terreno di proprietà comunale sulla sinistra della Stura a monte della linea ferroviaria di Milano. Hanno parlato Bianco (d.c.), Cravero (p.l.i.), Coggiola (p.c.l.). Il sen. Carmagnola ha assicurato che per il 1° gennaio prossimo saranno in servizio i primi 15-20 carri (almeno un terzo) del futuro impianto. E' allo studio il progetto di finanziamento.

A proposito del nuovo contributo del Comune, il dott. Martinetti (psi) ha criticato l'attività del Piccolo Teatro, l'abbandono delle scene torinesi per portare l'attività su altre piazze; la scelta di opere non tutte felici; la limitazione del repertorio a quattro lavori teatrali su sei che ne erano stati annunciati. Il Piccolo Teatro ha frutto di uno stanziamento di 46 milioni, ma non il ha impiegati tutti a favore di Torino.

Il capogruppo Torretta (dc) ha rivendicato all'Amministrazione il merito di aver iniziato l'esperimento del «Piccolo».

L'assessore Tettamanzi ha ritenuto alcuni rilievi degli oratori. Il Piccolo di Torino è poco più di un neonato, ma i progressi fanno ben sperare. Il bilancio della stagione non è chiuso, ma si può già dire che nel '56-57 gli spettatori paganti sono stati 85 mila, un terzo in più dell'anno precedente. Le recite hanno reso 185 mila lire di fronte alle 65 mila del '55-56.

Incontro internazionale sul problema dei trafori

All'Unione Industriale si è aperta ieri mattina l'incontro internazionale sui problemi dell'economia alpina. Scopo dell'incontro — cui partecipano industriali ed esperti francesi, svizzeri, tedeschi ed italiani — è la discussione dei principali problemi economici delle Alpi.

Il Dr. Ermanno Gurgo Salice, presidente dell'Unione Industriale ha sottolineato il fatto che le regioni alpine confinanti presentano caratteristiche così particolari da poter essere considerate come unità economiche strutturalmente indipendenti. Hanno quindi parlato M. de Merlave, il prof. Blanchard e numerosi intervenuti.

Nel pomeriggio sono stati esaminati i problemi inerenti alle comunicazioni ed ai trasporti fra i Paesi alpini. Il gen. Curreno ha esposto una dettagliata relazione sul problema dei trafori alpini.

Teatro ALFIERI
OGGI ore 17 e ore 21,15
Il eccezionali concerti
Orchestra NORMAN GRANZ
con Ella Fitzgerald
Oscar Peterson Trio
Ore 17: Sconto 35 % per tutti

Teatro ALFIERI
Domani ore 21,15
COMPAGNIA DI RIVISTA
WANDA OSIRIS
in
OKAY FORTUNA!

SAN GIORGIO
Ristorante Dancing - Valentino
Stasera debutto del complesso
ALBERTO E GLI H 4
Tutte le sere trattenimenti danzanti anche in saletta coperta.

FARO CLUB DANZE
21: Grande serata. Ricchi premi. Succ. *Andreghetti e il Suo Complesso.*

EL TROCADERO
Ore 17 18; 21 gran serata con la partecipazione di diverse ditte.

LA PORTA DEL PARADISO
Canto messer Dante le virtù preclari di uomini probi, di fanciulle esempiari e se la porta nel paradiso vedeasse soltanto, al suo Poema aggiungerebbe un canto. *Richiedendo Lutrario.* Domani inaugurazione Orch. *Henry Ferrario*, cantanun *Germana Negro, Gino Castella.* Noi ci rinneviamo *sempre.*

VENDITA ALL'ASTA Galleria *d'Arte C. Codebò e C.ª - Via Po 4 - piano 1° - tel. 49.716.* Oggi alle 16,30 precise settima vendita all'asta dei dipinti e degli oggetti già descritti in questo quotidiano ed elencati in Catalogo dal n. 600 al n. 654, con aggiunta dei numeri fuori catalogo. Tutte le mattine dalle 10 alle 13 esposizione di quanto sarà venduto in giornata.

SOGGIORNO - EDUCATORIO PROVVIDENZA, Accoglie, stagione balneare, in casa propria, vicino al mare, famiglie, giovinette, bimbe. Prezzi modici, trattamento ottimo, vasto giardino, spiaggia riservata. Informazioni: *Segreteria Amministrativa, corso Trento 13, Torino, t. 583.199-582.253*

I PELI SUPERFLUI (spercosi) vengono definitivamente eliminati con i più moderni metodi scientifici dal Gabinetto di Estetica Medica *G.E.M., Torino, piazza San Carlo 197, telef. 553-703, Alessandria via Vescovado 7, telefono 2157.*

RADDOPPIANDO SEMPRE PIU' LE VENDITE dei suoi armadiani, camere da letto, sale e mille altri articoli, il *Mobilificio S. Domenico* vi invita a visitare il suo grandioso e sempre aggiornato assortimento a prezzi eccezionali. Via S. *Domenico 5 - Torino*

L'ARREDAMENTO che desiderate è a Vostra disposizione. Mobili *Barovero*, via *Valperga Caluso angolo via Belfiore n. 45, via Nizza 34.* Facilitazioni.

TEMPERATURA DI IERI

MASSIMA + 13,9
MINIMA + 8,0

L'Ufficio meteorologico segnala inoltre: temperat. media 10,8; umid. 81; press. 741,5; vento da nord debole; pioggia mm. 7. — **Previsioni:** cielo coperto, probabile qualche piovasco. — **Temperatura a Casale:** massima 13,6; minima 8; media 12.

Specchio dei tempi

A che cosa servono i sottosegretari - Difesa del risparmio e Costituzione - Inviate farmaci al Cappuccino - Non identificare la nazionale di calcio con la Repubblica
Le torbide acque del lago d'Orta - L'insegnante spera in "faccia o raddoppia„

Bruno Forcella ci scrive da Roma:

«Il lettore Raul Abbondanzi, a proposito di una mia corrispondenza sui nuovi sottosegretari, si chiede se non sarebbe opportuno che la scelta fosse fatta in base alle reali competenze piuttosto che secondo "tradizionali criteri di ripartizione regionale". La sarebbe certamente

«Vale però la pena di sapere che il criterio, deplorevole, del *doveroso* non è il frutto di un capriccio ma rispecchia purtroppo le condizioni, ancora molto insoddisfacenti, di tutta la nostra vita politica. I sottosegretari, assai più dei ministri, sono gli uomini di Governo che "fanno i favori" agli elettori. La proporzionale non ha sconfitto il vecchio vizio del collegio uninominale; si tratti di una croce di cavaliere, di una rivendita di tabacchi o di qualche altra pratica meno innocente ci si rivolge sempre al "proprio" deputato e, attraverso questo, al "proprio" sottosegretario. Evidentemente per l'elettore calabrese non è indifferente che al tale posto vi sia un veneto o viceversa. Di qui la meticolosa cura da farmacisti con cui i dirigenti centrali dei partiti che hanno interesse a non inimicarsi gli elettori cercano di distribuire gli incarichi.

«Si può aggiungere che se gli elettori hanno ancora il vizio di considerare i governanti secondo il criterio soggettivo dell'amicizia, i governanti a loro volta hanno la colpa di indulgere a magari di alimentare il vizio. Ma questo è un altro discorso».

Bruno Forcella.

Due onorevoli ci scrivono:

«Siamo grati della ospitalità che "Specchio dei tempi" vorrà dare ad una nostra breve risposta alla lettera dell'ingegnere Achille Goffi e ringraziamo, certi anche che l'argomento ha vivo interesse per tutti i lettori de *La Stampa*, che è uscita domenica con un "fondo" di autorevole e nota stoffa sul tema della difesa del risparmio.

«Concordiamo pienamente sulle considerazioni dell'ing. Goffi e altre potremmo aggiungerne poiché la difesa del piccolo e medio risparmio è, a nostro parere, un primo dovere dello Stato, anche perché la massa dei piccoli e medi risparmiatori ha sempre guardato con fiducia ai Titoli di Stato, ai Buoni Postali e agli altri Titoli garantiti dallo Stato, Purtroppo l'ing. Goffi ignorava che non vi è stata carenza parlamentare in materia di difesa del risparmio, bensì carenza governativa, poiché da parecchi mesi è stata presentata, dai sottoscritti e da altri colleghi, la proposta di legge n. 2591: "*Rivalutazione dei Titoli emessi o garantiti dallo Stato e dei Buoni fruttiferi Postali in base all'indice del costo della vita*".

«Il progetto di legge non riguarda i Titoli già emessi, ma quelli da emettere o richiama non solo la recente esperienza francese ma anche altre esperienze che dimostrano la possibilità di risolvere il problema sul piano legislativo che su quello economico.

«La difesa del risparmio è una battaglia costituzionale e ce ne informa l'art. 47 della Costituzione: "*La Repubblica (nonraggio e tutela il risparmio in tutte le sue forme; disciplina, coordina e controlla l'esercizio del credito. Favorisce l'accesso del risparmio popolare alla proprietà dell'abitazione, alla proprietà diretta coltivatrice e alla diretta o indiretta investimento azionario nei grandi complessi produttivi del Paese*"».

On. Domenico Coggiola
On. Carlo Renzo.

Un lettore ci scrive:

«Lascio un appello ai Signori Medici ed alle Farmacie perché penso che farà piacere al Cappuccino mio amico. Questo Cappuccino sta per partire Missionario per le terre dell'Africa del Sud. Egli mi ha espresso il desiderio di portare medicine lontano per i suoi malati.

«Commosso per la sua bontà e generosità, io ho pensato di rivolgere a "Specchio dei tempi". Chiunque avesse delle sue-

Una lettrice ci scrive:

«Ho letto quanto hanno scritto tre lettori, vivamente stupiti, per la pubblicazione della fotografia di Umberto di Savoia insieme ai giocatori azzurri.

«A me pare che, pubblicando tale fotografia, *La Stampa* non abbia fatto altro che registrare un fatto realmente accaduto, ed a cui hanno partecipato persone di una certa notorietà: l'una per avere occupato, per un certo periodo, un posto eminente elevato nella gerarchia dello Stato italiano, e gli altri per essere atleti di portata internazionale. In quanto poi ad identificare la Nazionale di calcio con la Repubblica Italiana, è forse meglio non insistere troppo su questo argomento, in considerazione delle ultime, non troppo lusinghiere, prestazioni della squadra».

Nicola Bellapanba.

Un lettore ci scrive da Nervi:

«Se vi capita di passare per il lago d'Orta, osservatene le acque: sono torbide a verdastre e non nutrono pesci più lunghi di un dito; bagnarvisi è sconsigliabile. I vecchi del luogo le ricordano ben diverse: limpide e pure come sgorgavano dalle sorgenti che alimentano il lago. Le sorgenti buttano ancora, ma un'industria, con le sue acque di scolo, ha inquinato il lago in pochi anni.

«Ora è la volta del lago Maggiore; dopo essersi salvato dalla costruzione di un ponte che avrebbe dovuto tagliarlo in due, non è sfuggito al reattore atomico. Leggo che ad Ispra hanno già iniziato i lavori di costruzione malgrado le facili previsioni che ogni persona ragionevole può fare. Così l'Italia entrerà a far parte delle nazioni atomiche, un lago radioattivo non tutti l'hanno. Unica speranza è che la Svizzera protesti, visto che le acque bagnano anche le sue rive; ma è naturale che ci si debba rivolgere all'esterno per proteggere il proprio Paese».

Piero Rini.

Una lettrice ci scrive:

«Sono insegnante elementare in una piccola frazione. Mio marito, ottimo meccanico, ha dovuto chiudere — qualche mese fa — la sua piccola officina di riparazioni.

«Per questo ho deciso di tentare a "Lascia o raddoppia", avvalendomi della mia già discreta conoscenza della letteratura americana, acquisita frequentando il Magistero. Non ho la possibilità di comperare i libri, in questo momento. Lo ammetto con amarezza, ma senza vergogna. L'affetto del mio piccolo e di mio marito è così saldo e profondo che mi permetto di affrontare l'ostacolo con lieve con serenità e fiducia. Desidererei avere a disposizione per qualche mese un'ottima Storia della Letteratura Americana. Assicuro la cortese persona che risponderà alla mia richiesta, di restituire i testi entro il termine di tre mesi e in perfetto ordine».

Segue la firma.

A undici sistemisti di Perosa gli 81 milioni del secondo trediei

*Uno dei fortunati eletto ieri consigliere comunale nella lista DC - Tra i soci una lavandaia invalida, tre fratelli e tre operai di una stess

L'angoscia dell'esame

Quale pena la cronaca di queste settimane: ragazzi fuori di senno che sparano su professori, ossessionati dalla idea della persecuzione o dal terrore della bocciatura; ragazzi che sono l'incubo dello scrutinio e dell'esame fuggono di casa; tentati suicidi di giovani; disgrazie che si attribuiscono all'esaurimento nervoso di licenziati d'ieri o di studenti d'oggi. E fuor della cronaca, nei racconti che si ascoltano sui tram, ai caffè, dovunque s'incontrano genitori o nonni, ragazzi sparuti, che si tengono su a furia di ricostituenti del sistema nervoso — mai si fece tanto uso di farmaci a quell'età —, ragazzi che a scuola crollano in crisi di pianto o in scatti isterici, ragazzi che sacrificano il sonno e studiano dodici, quattordici ore.

C'è qualcosa che pare andare oltre i difetti di metodo e di programmi, che pare la rivincita di forze che l'uomo non riesce a dominare.

Credo che mai come oggi le famiglie abbiano tanto circondato i ragazzi di tenerezza. Racconti familiari, memorie, epistolarii, ci confermano un mutare di quadro pressocché costante in tutti i ceti e regioni. La pedagogia della durezza in voga fino a meno di cento anni fa: con l'affermazione che chi ben ama ben punisce, con l'elogio della frusta (magari metaforica), con l'idea che il figlio dovesse baciare riconoscente la mano che, per il suo bene, lo percuoteva. Un certo egoismo dei genitori borghesi, che davano i piccoli a balia e non li riprendevano prima del terzo anno (ricordate il grande posto che hanno le balie ed i balii nella novellistica del tempo di Luigi Filippo e del secondo Impero?).

Segue l'epoca dei genitori affettuosissimi ma severi; che soffrivano nel punire, ma punivano; poi più i castighi fisici, bensì l'allontanamento dalla tavola, la reclusione in camera, il rifiuto del bacio serale, il silenzio serbato per vari giorni; genitori che si sentivano un po' in colpa perché cedevano alla loro tenerezza e non usavano più il rigore ch'era stato adoperato con loro, perché consentivano ai figli il usare il «tu» in luogo del «lei» o del «voi», e vivevano in stato d'allarme, paurosi che il figlio tralignasse, sospettosi di scorgere una irriverenza in ogni sua frase inusata, in ogni suo atteggiamento nuovo: sì che talora i figli rimanevano inceppati e perdevano la spontaneità. Genitori che non avevano ancora la preoccupazione del *surmenage* e credevano di compiere il bene dei figli facendo apprendere loro il più possibile: oltre ai regolari studi, musica e lingue; alle ragazze, cucito e ricamo. Genitori che quando i figli si accingevano al matrimonio, sapevano di non poter più imporre sposi di loro scelta, ma largheggiavano in consigli ed in divieti, e si sentivano feriti se il consiglio non era seguito. Su per giù è questo il quadro della famiglia italiana tra il 1880 ed il 1915.

Poi vennero le grandi prove. I genitori presero a tremare ogni giorno per la vita dei figli; e d'altronde tutto il patrimonio di precetti, di regole, di esperienza che i genitori avevano ereditato dagli avi sembrò svuotarsi, rivelarsi fallace. Come poter aver sicura coscienza imporre un codice che sembrava non mancasse alla prova? Il mondo creava bisogni ed abitudini, e con essi abiti mentali, ignoti ai genitori (il padre che al più aveva conosciuto il carrozzino e la gioia delle redini, intuiva riflessi a lui ignoti nel figlio che correva sulle strade ad oltre cento l'ora); non si poteva resistere al fiotto delle innovazioni; come riuscirebbe la madre ad imporre alla figlia diciassettenne di farsi dare del «lei» dai compagni e di non rovinare le labbra?

I più tra i genitori hanno capitolato, in fondo anche con un po' di gioia: è bello lasciar fluire libero l'affetto, abbandonarsi al piacere di cercar di rendere felice in ogni modo, ad ogni ora, quegli che si ama, senza che ci sia di mezzo la preoccupazione di dover porre la sordina all'amore per obbedire ad un dovere.

Credo che mai si siano amati i figli con tanta tenerezza, con tanto desiderio di farli felici, di vederli contenti; colorendo quest'affetto con l'ansia che è in ciascuno di noi in quest'era della insicurezza, dicendo: — Comunque vadano le cose, che abbia almeno avuto questi anni lieti; che abbia almeno ad illuminarlo, a dargli un po' di fede, il ricordo di questi anni gioiosi.

E qui sembra si manifesti un destino, una legge superiore che non sia dato all'uomo infrangere; i ragazzi non sono affatto felici. I programmi scolastici, l'assillo degli esami, sembrano mutare uno strumento che assume il suo valore di pena, solo perché preso in mano da una divinità che vuole rimettere le cose nel loro corso normale, non consentire la ribellione degli uomini a quella ch'è la legge superiore. I programmi potranno essere eccessivi, talora bestiali; ma non c'è proporzione tra ciò ch'è una prova di esami, il timore di una riprovazione o di un anno perduto, e questa inquietudine ed angoscia.

Si parla di organismi fragili e delicati; ma in due guerre vedemmo dei giovanissimi — ripenso ancora agli aspiranti della classe 1899 — che furono non solo coraggiosi, ma sereni, ma gai, che assunsero responsabilità quando ben altre ossessioni avrebbero potuto incombere su di loro (la ferita che lascia ciechi o paralitici). Sotto i bombardamenti, nel terrore della occupazione nemica, in giorni di sommosse, vedemmo adolescenti d'ambo i sessi pieni di risorse, punto smarriti, che spesso sostenevano genitori i cui nervi più non reggevano.

Questa ossessione dello scrutinio e dell'esame, anche là dove le condizioni economiche non muterebbero in catastrofe la perdita dell'anno, mi dà quindi l'impressione di un intervento di forze più grandi di noi, non correggibili con un rimaneggiamento di programmi e di ordinamenti scolastici, che contrastino a questo nostro desiderio di assicurare agli adolescenti, ai ventenni, un mattino felice.

Padri o nonni; maestri che abbiamo l'angoscia di essere contro ogni nostro volere il tormento di questi che ci sono tanto cari: non possiamo darci vinti, anche se sospettiamo quell'azione di cose più grandi di noi. La nostra tenerezza ne è ancora ravvivata. Combatteremo come potremo: cercando di far agire la persuasione dove avvertiamo che il nostro affetto non reca alcun balsamo (perché ci è serbata pur l'amarezza di vedere che questi sognacci non trovano alcun sollievo nel sentire che c'è chi soffre con loro e più di loro).

Ridare il senso delle proporzioni; convincere che in un mondo che si presenta sempre più vario, dove ogni dove le limitazioni di confini giocano di meno, il conseguire un titolo di studio non è indispensabile per avere una esistenza serena; che mentre la media della vita umana tende ad allungarsi, ed ancor più si sposta il limite del periodo di attività lavorativa, la perdita di un anno scolastico non è un evento tragico.

Questo il nostro compito più immediato. Che non esclude l'altro, più arduo ancora: convincere gl'italiani che il sommo bene della vita non è di avere un tavolo con pratiche da trattare, e convincere il legislatore che per le pratiche che affliggono ai nove sopra dieci di quei tavoli non occorrono titoli di studio, ma basta la quarta elementare ed una piccola dose di buon senso.

A. C. Jemolo

NELLA GIUNGLA DEI MEDICINALI

Prodotti non genuini spacciati sotto l'etichetta della specialità

Un pizzico di zucchero gabellato per cloromicetina - E gli spacciatori non furono mandati in Corte d'Assise - Testovirone dichiarato al 100 per cento, nella realtà inferiore al 2 per cento - Una specialità per curare il rachitismo priva di qualsiasi virtù medicamentosa e radiata dal commercio dopo quattro anni di vendita - Farmaci identici battezzati con nomi di fantasia, vari nella confezione e nel prezzo - Non si sa neppure quanti siano i prodotti in circolazione - Un accorato monito del Papa: pensate alle lacrime dei genitori pronti a dare tutto per salvare i figlioli

(Nostro servizio particolare)

Roma, maggio.

Se i prezzi delle medicine in Italia sono eccessivi, talora scandalosi se si considera il costo delle materie prime, la faccenda diventa grave, gravissima, quando si aggiunge che i consumatori, pur pagando molto più del giusto, non hanno alcuna garanzia di acquistare dal farmacista prodotti genuini. Qualche volta abbiamo letto sui giornali casi estremi: per esempio, di farmacisti che vendevano in eleganti astucci un pizzico di zucchero, gabellandolo a caro prezzo per cloramicetina. Tuttavia, non abbiamo mai letto che i colpevoli siano stati portati di nuovo davanti a una Corte d'Assise per rispondere del reato di omicidio o di tentato omicidio, come si meritavano.

Ma, a parte questi casi che se sono estremi non sono nello stesso tempo rari, molte e autorevoli voci hanno spesso denunciato lo scandalo di medicine la cui composizione chimica non corrisponde neppure di lontano alla formula dichiarata dalle ditte produttrici. Udite in proposito il professor Meneghetti, direttore dell'Istituto di farmacologia dell'Università di Padova: «La triste conseguenza è che in buona parte delle specialità in commercio non si trovano le qualità di farmaco denunciate nella composizione. Così, per esempio, nelle iniezioni poste in commercio raramente vi è un titolo corrispondente a quello che si trova sulle etichette». Durante una discussione che si svolse su questo tema al Senato, il prof. Emanuele Semek Lodovici, direttore dell'ospedale di Abbiategrasso, lesse ai suoi colleghi senatori un lungo elenco di analisi compiute nei laboratori dell'Università di Milano su prodotti medicinali largamente diffusi. Per esempio, un prodotto che asseriva di essere testovirone puro, cioè testovirone al 100 per cento, in realtà ne conteneva in quantità inferiore al due per cento. Un altro prodotto, che avrebbe dovuto essere composto di vitamina E al 99,8 per cento, in effetti conteneva solo tracce non apprezzabili di quella vitamina. Nelle pastiglie contro la tosse di diverse case, l'analisi trovò un decimo della codeina denunciata. Se così stanno le cose, disse l'oratore democristiano, non dobbiamo meravigliarci quando vediamo «una diversa efficacia e tollerabilità di medicamenti identici, usati nella stessa dose, sullo stesso malato». In parole più semplici, se non tutte le ditte sono egualmente serie e scrupolose, non deve sorprenderci il fatto che alcune medicine ci giovano e altre, pur dichiarando la stessa, identica composizione chimica, ci aiutano poco o punto.

Il senatore Semek Lodovici, dopo aver concluso la documentazione delle sue accuse, fece presente la natura tutta particolare delle medicine: «Non è come nel caso dei macellai, per la bistecca; se mi inganno una volta, la seconda non me la fa più». Per sapere quel che c'è veramente nelle medicine, per conoscerne la loro composizione, occorrerebbero laboriose analisi, tempo e denaro; tutte cose che di solito non sono a disposizione dei cittadini. Un altro senatore e medico illustre, Gaetano Pieraccini, fece da parte sua un elenco di specialità alle quali era stata revocata la concessione di vendita diversi anni dopo che erano state messe in commercio; ossia dopo che quelle false medicine erano andate in giro ingannando chi sa quante migliaia di persone. Per esempio, una specialità che vantava prodigiose qualità per curare il rachitismo venne trovata priva di qualsiasi virtù medicamentosa e radiata dal commercio dopo quasi quattro anni di vendita.

Ma si domanderà: le specialità, prima di entrare negli scaffali delle farmacie ed essere poste a disposizione del pubblico, non devono ricevere dallo Stato il diritto di cittadinanza, una specie di permesso di circolazione, la cosiddetta registrazione? Sì, il proprio così. In pratica, tuttavia, non sempre lo Stato ha provveduto a fare l'analisi delle specialità per le quali si chiedeva la registrazione: l'analisi per lo Stato è una facoltà, non già un dovere. E questo vi spiego come mai la prodigiosa specialità antirachitica ottenne il suo bravo permesso di circolazione, cioè fu autorizzata a imbrogliare i cittadini. E poi, anche quando venga fatta l'analisi, lo Stato si limita a portare il suo esame su un solo campione; in seguito lo Stato non ha la possibilità di fare frequenti controlli per vedere se i prodotti in commercio corrispondano sempre ai campioni sottoposti al suo esame. «Al pari degli uomini, — diceva il senatore Lodovici — molti sono i medicamenti che perdono la loro innocenza nel corso della vita».

Ma si domanderà ancora: lo Stato, attraverso i suoi organi, non potrebbe disporre controlli periodici su tutti i preparati farmaceutici? A questo punto si arriva forse al centro di tutta la questione, si entra in pieno nella giungla. Quante sono le specialità mediche? Nessuno lo sa, neppure approssimativamente. Ascoltate il senatore Luigi Carmagnola: «E' un curioso Paese il nostro: parliamo di specialità mediche, siamo in sede legislativa per decidere sul futuro di questa produzione e non conosciamo nemmeno il numero delle specialità medicinali in commercio: uno afferma che sono 60.000, un altro 45.000, il Meneghetti 40 mila, un altro 25.000 e arriviamo a coloro che danno la cifra di 18.000. Ma qual è il numero più approssimativo? Si tratta, o signori, di medicinali o non di patate, si tratta di prodotti da somministrare al cittadino ammalato, e ci troviamo di fronte a numeri tanto diversi».

Ma insomma che cosa è una specialità? Per la legge del 1925 sono specialità tutte «le preparazioni farmaceutiche chiuse in un involucro al quale non potesse apportarsi alcuna modificazione». Perciò l'umile bicarbonato, se viene chiuso in una scatoletta e battezzato con un nome di fantasia, per questo semplice fatto diventa una specialità, e il suo prezzo di vendita può essere moltiplicato per dieci o più volte. La conseguenza è che moltissime specialità mediche non hanno di speciale se non l'arroganza del prezzo e la vistosa veste esteriore. Come anche, per uno stesso farmaco si trovano in commercio decine e decine di prodotti identici quanto alla composizione chimica; le differenze sono solo formali: casa produttrice, nome di fantasia, confezione, prezzo. Premono tutt'insieme sul mercato con sistemi di concorrenza sempre più costosi, col risultato finale di far pagare le medicine ai malati prezzi che non hanno alcun rapporto col costo delle materie prime.

Ma non è stato fatto mai il censimento dello straordinario numero delle specialità, non si sa nemmeno quante siano in Italia le case farmaceutiche; anche qui variano sostanzialmente i numeri a seconda della fonte cui ci rivolgete. Vi sono case con centinaia di dipendenti, impianti razionali e moderni, laboratori di ricerche scientifiche; ma vi sono anche ditte minime, composte da una persona sola che si fa aiutare magari dalla moglie o dalla domestica e che prepara le sue brave specialità sul fornello della cucina. E anche qui, nessun controllo, scarso, inadeguato la garanzia.

E' inutile star qui a fare il processo agli istituti e alle leggi che hanno determinato nel campo dei medicinali uno stato di anarchia che pare inventato apposta per favorire i disonesti e scoraggiare le sole serie, scrupolose. Chiunque si affacci sul panorama italiano delle medicine, è preso da un senso di collera e di rivolta. Le ingiustizie sono così palesi, il risentimento dei cittadini così diffuso, che di tanto in tanto, ma sempre più spesso, un ministro, un gruppo parlamentare, un partito politico o un'organizzazione sindacale prende l'iniziativa di preparare provvedimenti atti a garantire una buona volta ai cittadini prodotti genuini e prezzi equi. Anche se tutti i tentativi sono falliti finora, uno dopo l'altro sistematicamente, ogni giorno aumenta il numero di coloro che non si rassegnano ad abbandonare il malato alla mercé di molti cacciatori in una riserva di caccia dove lo Stato sta solo a guardare.

Prezzi equi e prodotti genuini: è tutto qui il problema che da troppo tempo attende una soluzione da parte del Parlamento e del governo. E' un problema che interessa da vicino tutti e che non è molto strappò un grido di dolore nelle stanze del Vaticano. Parlando alle persone che avevano partecipato al congresso internazionale di storia della farmacia, queste furono le parole che Pio XII disse: «Sappiamo quanto acume di intelligenza si richiede agli scienziati per la confezione accurata delle medicine, quanta lunga fatica richiedono le vostre formule, quanto siano rari gli elementi che impiegate. Tuttavia sulla vostra bilancia mettete anche le gocce di sudore della gente che deve guadagnarsi il pane nelle miniere, nelle cave, nelle fabbriche e in altro difficile lavoro; mettetevi le lacrime dei genitori pronti a dare tutto per salvare la vita dei loro figlioli e procurate che la vostra esigenza sulla merce non sia più grave del giusto».

Sono parole che ci piacerebbe veder scritte a grandi caratteri in tutti i luoghi dove le medicine vengono prodotte e distribuite.

Nicola Adelfi

Il primo film americano della Loren

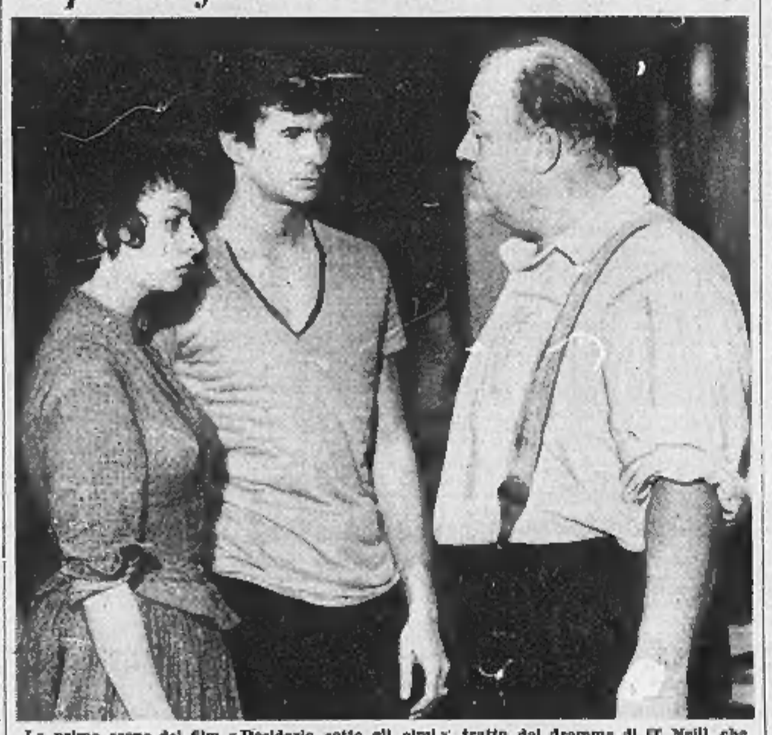

La prima scena del film «Desiderio sotto gli olmi», tratto dal dramma di O' Neill, che segna l'effettivo esordio hollywoodiano di Sophia Loren, qui fotografata con gli altri protagonisti: Toni Perkins (al centro) e Burt Ives, nelle parti rispettivamente di figlio e padre

Veuillon, il commerciante svizzero che ha creato un premio europeo

Proprietario di una ditta fiorentissima, consacra il suo tempo libero alle lettere, alle arti e allo studio - Tre romanzi: in francese, italiano, tedesco, premiati quest'anno in un'unica cerimonia

In attesa che sbocci, dalle parole ai fatti, la tardiva primavera europea, non trascuriamo di coglierne gli spasimi fiorellini che spuntano dove un po' di calore precoce li aiuta.

Un lago cupo, flagellato da una gelida bise, una barriera di vapori cinerei che impediva di vedere la riva in faccia, una pioggia cattiva sottile che annebbiava le colline e il verde tenero dei tralci nuovi: non si può proprio dire che spirassero i Favoni sul Lemano (ai tempi, tra l'altro, mentre Losanna festeggiava il decimo anniversario del «Premio Veuillon»). Svizzera ed europea insieme, la Fondazione Veuillon assegna ogni anno tre premi da cinquemila franchi svizzeri ciascuno a tre romanzi: uno in lingua francese, uno in lingua italiana e uno in lingua tedesca, su decisione di tre giurie stabili, composte da letterati e critici delle tre lingue di riconosciuta autorità.

E' chiaro il significato anticipatore e, diciamo, primaticcio del Premio: favorire una sempre maggior vicinanza e comprensione fra le tre genti che formano il cardine della comunità europea. Appunto per accentuare questo proposito, mentre in passato i tre premi erano assegnati e consegnati separatamente in epoca diversa, e in posti diversi, fu deciso che a partire da quest'anno vengano assegnati insieme con una cerimonia comune, scegliendo a turno città e Cantoni di diversa lingua, incominciando appunto da Losanna, dove il Premio è nato per iniziativa di un privato cittadino di qui, Charles Veuillon, di professione commerciante.

Veuillon è un po' un commerciante speciale. Molti anni fa egli ha avuto quest'idea. In Svizzera gli orari degli uffici sono avanzati agli nostri, cominciano prima al mattino e finiscono alle 18. Lo stesso è per i negozi: alle 18 la maggior parte è chiusa. Ora all'impiegato e all'operaio che terminano il lavoro alle sei, e tra una cosa e l'altra non sono in strada prima delle sei e un quarto, ne hanno da fare un acquisto che richieda una scelta e quindi una ricerca di negozio in negozio sul tipo e sul prezzo, non resta più spazio di farla con agio. Che cosa escogitò il signor Veuillon? Di farvi scegliere a casa. Mettiamo che abbiate bisogno di un vestito. Gli scrivete una cartolina ed egli vi manda a domicilio, in qualunque punto remoto siate della Svizzera, senza bisogno di nessun acconto, tre vestiti. Se uno vi va bene lo tenete e rimandate gli altri. Se non vanno li rimandate tutti e tre, e subito egli ve ne manda altri tre, e così via, sinché avete trovato quello di vostro gusto. Altrettanto per qualunque genere di merce. Un sistema speciale vi facilita la spedizione.

Naturalmente nuovo non è il metodo di vendere per corrispondenza, ma la trovata e il coraggio di applicarlo in questo modo. Come conclusione si è sviluppata una ditta fiorentissima, uno dei giri d'affari più forti della Svizzera. E' un tipo questo signor Veuillon. Protestante liberale e umanista, capo di una famiglia semplice, laboriosa e patriarcale, si è fatto sempre un dovere di consacrare alle arti, alle lettere e allo studio tutto il tempo che non gli prende il commercio.

Alla proclamazione dei Premi al Teatro Comunale di Losanna, si presentò tranquillamente a leggere un breve discorso in francese. Parlava a una udienze dove, assieme alle prime autorità del paese, e alle rappresentanze diplomatiche e consolari, sedevano professori, scrittori, personalità della cultura d'ogni paese, Guilloux, Verrors e Egidio Reale, Francesco Flora, Diego Valeri, Plinio Bolla, il Rettore del Politecnico di Zurigo, Schmid, il titolare della cattedra di italiano del Politecnico Guido Calgari, il prof. Roedl, Aldo Patocchi, ecc. Dopo di lui avrebbero parlato niente meno che Carl J. Burckhardt, lo storico e diplomatico svizzero autore di quello stupendo libro che è *Il Richelieu*, e il neo-accademico di Francia André-Chamson, che fece un affabile e delizioso discorsetto indirizzandosi al laureato per il territorio francese, lo svizzero Monnier. Ebbene, la pagina del commerciante Veuillon, col suo semplice e pensoso moralismo e il suo lindo francese, non sfigurava affatto. Ma, voi direte, se l'era fatta scrivere, come usano di solito i ricchi commercianti. Ah, si vede che non conoscete Veuillon.

Vincitore per il romanzo italiano fu poi proclamato quest'anno Mario Tobino col romanzo *La brace di Bissoli* (edizione Einaudi) giudicato dalla giuria opera ricca di serietà e potenza di trasfigurare magistrale». Vennero segnalati inoltre Filippo Valenza per il racconto «Il nido sotto la grondaia» (edizione Rebellato) e Mauro Senesi per il romanzo «Abele si ribella» (in manoscritto). Per il romanzo tedesco il premio toccò a un anziano scrittore boemo, nato a Praga e da molti anni trasferito a Nuova York, Johannes Urzidil.

Questo era l'unico autore che non aveva fatto a tempo a venire.

Filippo Sacchi

Nuovo caso di vaiolo segnalato a Napoli

Napoli, 27 maggio.

Mentre l'Ufficio sanitario della Prefettura comunica che il dott. Giuseppe Vitagliano, deceduto quindici giorni fa all'ospedale Cotugno, non rimase vittima di una virosi vaiolosa, da altra fonte viene confermato che il giovane professionista è stato stroncato proprio dal terribile male. Pare anche che un quinto caso di vaiolo si sia verificato a Napoli: si tratterebbe di un infermiere che curò il trasporto in ospedale del dott. Vitagliano.

Di tutto ciò dà notizia il prof. Carmelo Gabriele, consigliere comunale e pediatra primario dell'ospedale Pausilipon. Egli ha presentato al Consiglio comunale la seguente interrogazione: «Interrogo d'urgenza l'assessore all'Igiene per sapere se sia a sua conoscenza che, contrariamente a quanto comunicato in Giunta dall'on. Cafiero, il povero collega Vitagliano è deceduto per vaiolo, come è stato messo in evidenza, non solo con esami clinici e anatomoistologici, ma purtroppo anche con criteri epidemiologici, in quanto un infermiere che aveva curato il trasporto in ospedale del dott. Vitagliano da alcuni giorni trovasi ricoverato all'ospedale Cotugno perché affetto da vaiolo. Con ciò non voglio allarmare la cittadinanza in quanto il piccolo focolaio epidemico può ritenersi dominato, ma voglio richiamare la sua attenzione perché non vengano allentate le misure profilattiche con tanta comprensione accettate dalla cittadinanza, e perché la eventuale comparsa di un altro caso di vaiolo non ci colga di sorpresa».

La Magistratura si occupa degli otto bimbi abbandonati

Firenze, 27 maggio.

Anche la magistratura si sta occupando degli otto bambini di Annalise Ildeborg Bopp, la donna tedesca ricercata dalla questura. Gli accertamenti nei suoi riguardi sono tuttora in corso in quanto non è ancora chiaro perché la donna si sia allontanata da Firenze, abbandonando i figli, né se abbia intenzione di tornare nella nostra città a breve scadenza.

La magistratura ha iniziato un procedimento per la decadenza della Bopp dalla patria potestà. La decisione è stata presa dal procuratore della Repubblica presso il tribunale dei minorenni, dottor Padoin. La magistratura ha anche intenzione di esaminare il comportamento del Varriale, il napoletano che accompagna la Bopp.

Nei riguardi della donna si è appreso che giovedì scorso essa telefonò da Roma alla superiora dell'istituto della Madonnina del Grappa di Montecatini Alto, dove ella stessa provvide a far ricoverare due dei propri figli. Disse che si trovava a Roma, che doveva proseguire per Napoli, ma che sarebbe tornata presto a Firenze. Aveva dovuto allontanarsi urgentemente per impegni improrogabili.

Spettacolo di beneficenza di attori italiani a Parigi

Parigi, 27 maggio.

Un grande spettacolo italiano di varietà organizzato a beneficio della missione cattolica di Parigi, si è svolto ieri al teatro di palazzo Chaillot, dinanzi ad un folto pubblico composto quasi esclusivamente d'italiani. Si sono esibite numerose *vedettes* italiane, francesi ed italo-francesi della televisione, della canzone e del circo.

La formazione di Marino Marini ha rinnovato il successo con cui vengono accolte in Francia le sue esibizioni. Mike Bongiorno ha sfidato — vittoriosamente, riconosce la stampa — il suo collega francese Jean Nohain. Il clown italo-francese Albert Fratellini ha fatto ridere la centinaia di bambini presenti.

Alla serata ha partecipato anche «Miss Fossetta», che si trova a Parigi, capita del Consiglio municipale.

Oggi si decide se Rossellini può rimanere in India

Nuova Delhi, 27 maggio.

Il ministero degli Interni indiano prenderebbe oggi una decisione sulla richiesta del regista Roberto Rossellini che gli sia rinnovato il visto di soggiorno in India.

Nei giorni scorsi le autorità dello Stato di Bombay avevano dato parere favorevole al rinnovo del visto.

«Ho il diritto di ricostituirmi una famiglia»

Ettore Grande si dice meravigliato delle voci su un veto al matrimonio

Egli conferma di aver presentato la domanda al Ministero degli esteri, ma ciò è smentito da ambienti qualificati

Roma, 27 maggio.

«Non ci risulta nella maniera più assoluta che Ettore Grande abbia fino a questo momento presentata la richiesta del necessario nulla-osta per contrarre matrimonio. E' evidente quindi che non può esservi stata in proposito una risposta positiva o negativa»; questo è quanto è stato dichiarato alcuni giorni fa e ripetuto oggi in qualificati ambienti del Ministero degli Esteri a coloro che chiedevano se fosse stato realmente negato al diplomatico il permesso di sposare Barbara Rascheeva, la giovane bulgara con la quale da due anni è fidanzato e che attualmente è insieme a lui a Roma.

Anche Ettore Grande, con il quale abbiamo parlato oggi nella pensione di via Slatina che lo ospita, è rimasto molto sorpreso delle voci che sul suo conto sono corse in queste ultime ore; egli ha spiegato questa sua meraviglia sostenendo di essere in attesa di una decisione che il Ministero non ha ancora preso e che secondo lui non potrà non essere che positiva. Il diplomatico non ha voluto precisare la data della presentazione della domanda che egli afferma di aver presentato non pure da poco tempo. «Sarebbe mostruoso che ad un uomo come me, che ha passato quel che ha passato, — egli ci ha detto — venga negato il diritto di ricostituirsi una famiglia. Quanto vedo pubblicato è impensabile. Ho perduto i migliori anni della mia vita. I colleghi che insieme a me sono entrati nella diplomazia sono adesso più avanti nella carriera. Ma ho sopportato tutto con francescana pazienza e credo di essere riuscito a dimostrare a tutti che sono degno della carica che ricopro. Sono certo che non meriterei una cosa del genere. Quanto pubblicato mi amareggia profondamente anche perché getta un'ombra di dubbio sul conto della mia fidanzata, che è in tutto degna di un diplomatico e che anche dal punto di vista politico è insospettabile appartenendo ad una famiglia dell'alta borghesia bulgara».

Abbiamo chiesto ad Ettore Grande se era vero che la sua giovane fidanzata avesse abiurato la religione greco-ortodossa per convertirsi al cattolicesimo e il diplomatico ci ha così risposto: «Sì è vero, ma lo ha fatto appena giunta in Italia e non l'altro ieri come è stato detto. Ha preso questa decisione di sua spontanea volontà perché intimamente convinta». Ettore Grande ha infine escluso l'eventualità di rassegnare le proprie dimissioni dalla carriera diplomatica ed ha affermato che rientrerà a Bengasi, ove com'è noto ricopre la carica di console generale, nei prossimi giorni.

Affondata la zattera francese dei 5 «naufraghi volontari»

Santiago, 27 maggio.

La zattera «Tahiti-nui», che da sei mesi e mezzo andava alla deriva tentando di raggiungere le coste cilene dopo essere partita dalla Polinesia è affondata ieri mentre veniva rimorchiata dalla fregata cilena «Baquedano» verso l'isola di San Juan Fernandez, che doveva essere la mèta del suo avventuroso viaggio.

L'incidente è avvenuto a circa 320 chilometri ad ovest dell'isola. Tutti i cinque uomini che erano a bordo e circa metà dei loro equipaggiamento sono stati presi a bordo della «Baquedano» che si sta dirigendo ora verso Valparaiso. A quanto si apprende, la «Tahiti-nui» è affondata dopo che si è spezzato il cavo di ormeggio durante un fortunale.

A NEW YORK
CON LE MODERNISSIME MOTONAVI
di 27.000 tonn.

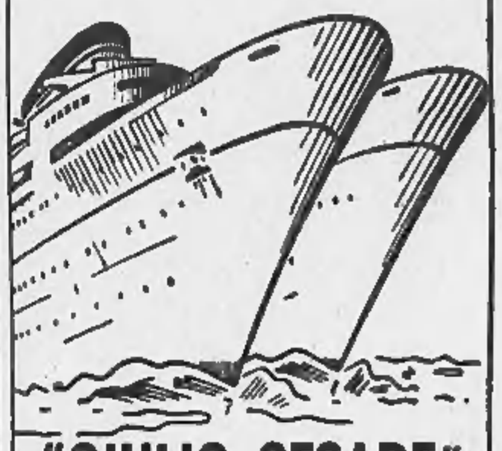

"GIULIO CESARE"
"AUGUSTUS"

Questi veloci transatlantici di recente costruzione, che unitamente alla "Cristoforo Colombo" prestano permanentemente servizio sulla Linea Genova-Napoli-New York, offrono ogni garanzia d'un viaggio ideale: ricchezza di decorazioni, modernità di attrezzature, perfezione dei servizi, conforti in tutte le classi e una famosa cucina.

Aria condizionata sull'intera nave - Tre piscine all'aperto
Tre cinema con cinemascope
Radiotelefono intercontinentale

Prossime partenze per New York

	Da Genova e Cannes	da Napoli
GIULIO CESARE	4 giugno	5 giugno
AUGUSTUS	9 giugno	10 giugno
GIULIO CESARE	4 luglio	5 luglio
AUGUSTUS	9 luglio	10 luglio

Una grande tradizione al vostro servizio

"ITALIA"
NAVIGAZIONE
NORD - SUD - CENTRO AMERICA - PACIFICO

Spaventosa sciagura lungo la strada Genova-Monteggio

Tre operai schiacciati ed uccisi nel crollo d'una cava di pietra

Una delle vittime tempo fa, in analoghe circostanze, aveva salvato il fratello - Due cadaveri sono ancora imprigionati sotto i macigni - L'inchiesta sulle responsabilità

(Nostro servizio particolare)

Genova, 27 maggio.

Tre operai sono stati sepolti da una frana in una cava di pietra sulla provinciale Genova-Montoggio. Tutti e tre sono morti. Un corpo soltanto è stato estratto; gli altri due sono tuttora schiacciati da enormi masse di roccia e da una valanga di terriccio.

La sciagura è avvenuta nel pomeriggio verso le 16,30. Dopo il brillamento di alcune mine una squadra di quindici operai stava smuovendo il materiale destinato alla vicina fornace della «Cementifera Ligure». Mario Delucchi, di 42 anni, Dario Medica di 36, Silvio Risso di 32, erano aggrappati a una sporgenza, assicurati con una lunga corda. Alcuni operai della fornace videro oscillare la massa di terra e di roccia, urlarono; ma in quell'istante tutta la sporgenza scivolò, si frantumò diventando una valanga. Dei tre uomini soltanto Silvio Risso apparve in superfice. Il suo corpo schiacciato e martoriato era senza vita. Gli altri due erano scomparsi; soltanto un braccio spuntava sotto un enorme macigno nero.

La cava di pietra si affollò immediatamente d'operai giunti da una vicina fabbrica di cemento, di parenti delle vittime, di contadini. Arrivarono i vigili del fuoco di Genova, ma dovettero rinunciare a un disperato e ormai inutile tentativo di salvataggio di fronte all'impossibilità di smuovere ancora il materiale della cava che poteva tutto travolgere da un momento all'altro. Sotto la pioggia, in uno scenario squallido e triste, familiari, operai, carabinieri restarono a deserrare il cumulo di pietre che racchiudeva i corpi di Mario Delucchi e di Dario Medica. Tutti immobili, in un silenzio rotto soltanto dal pianto di Giulio Risso, fratello di Silvio, il cui corpo era stato nel frattempo trasportato a Genova con un'autolettiga. Giulio Risso raccontava tra i singhiozzi di essere stato vittima di una frana otto anni fa nello stesso punto. Lo aveva salvato Silvio strappandolo alla valanga. «Oggi lo non ho fatto lo stesso per lui», continuava a ripetere al procuratore della Repubblica imbarazzato e commosso, obbligato dal suo ufficio a formulare le domande più fredde tendenti a chiarire le responsabilità della sciagura. Di responsabilità si è parlato subito denunciando una presunta mancanza di precauzioni da parte dei tecnici i quali avrebbero dovuto tener conto del pericolo rappresentato dalle infiltrazioni d'acqua dovute alle piogge insistenti di questi giorni. Una dei titolari della ditta «Cementifera Ligure» (di Navone, Perasso e C.) era presente, pallidissimo. Il fratello del Risso lo indicava: «Non ce l'ho con lui, non ce l'ho con lui, è un bravo padrone». Nel suo dolore incolpava vagamente uffici di città, ingegneri, sorveglianti incapaci.

Il dolore del fratello di uno degli operai travolti (Telefoto)

L'inchiesta chiarirà le cause e le responsabilità. Nessuno potrà colmare il vuoto creato-si in tre famiglie di povera gente, letteralmente annientate. Silvio Risso era scapolo, ma viveva col fratello e i genitori sui monti, nella frazione Montebano, a quasi mille metri. Medica abitava in un'altra frazione sperduta, Bromia, con la moglie e quattro figli. Delucchi in un gruppo di case chiamato Campovecchio, con la moglie e due figli. Il padre di Dario Medica è morente, la moglie è malata, malato è il figlio più piccolo di due anni in una povera casa tra i boschi.

Domattina presso la cava dov'è avvenuto il tragico crollo riprenderanno i lavori per recuperare i due cadaveri tuttora sepolti.

m. f.

Sposerà la fidanzata che lo ferì a coltellate

Biella, 27 maggio.

L'autorità giudiziaria stamane ha concesso la libertà provvisoria all'operaio Rina Peretto, di 23 anni, residente in via Marocchetti, che ieri sera era stata fermata dai carabinieri per avere accoltellato il fidanzato Lino Garbin di 20 anni, abitante in via Scaglia.

Nel tardo pomeriggio ella si era recata in casa del fidanzato e si era avuto un diverbio a proposito della data del matrimonio. La discussione si era fatta sempre più aspra, finché la Peretto, perso il lume della ragione, aveva afferrato un coltello da cucina e si era appunto avventata contro il fidanzato, colpendolo alla regione scapolare sinistra. Lo stesso Garbin era riuscito a disarmarla producendosi un taglio alla mano e mentre egli si recava all'ospedale per farsi medicare la leggera ferita, giudicata guaribile in una decina di giorni, la feritrice si costituiva ai carabinieri.

L'episodio avrà una conclusione rosea. I due fidanzati, che si sono rappacificati, hanno deciso di sposarsi al più presto.

Le previsioni del tempo

Su tutte le regioni si avranno annuvolamenti intensi accompagnati da locali piogge. Eventuali schiarite avranno carattere temporaneo. Temperature senza notevoli variazioni sulle regioni settentrionali; in aumento altrove. Mari generalmente mossi.

Temperature minime e massime delle principali città italiane:

Bolzano	9,5	18,4	Pescara	11,1	18,8
Trento	8,6	19	L'Aquila	9,2	19,1
Trieste	7,4	14,4	Roma	10,9	23,8
Venezia	7,8	15	Bari	14,8	21,6
Milano	8,7	15,3	Napoli	13,2	20,6
Torino	9	13,6	Potenza	11,4	21,2
Cuneo	11,2	15,6	Reggio C.	15	22,2
Bologna	8,4	13,4	Messina	17	23
Firenze	10,5	19,1	Palermo	14,6	22,4
Pisa	10,7	19	Catania	12,2	22,9
Ancona	13	15,2	Alghero	12,5	20,6
Perugia	11	15,8	Cagliari	14	23,2

SPETTACOLI

AL TEATRO CARIGNANO

Gassman in *Oreste*

Dopo il vivo successo di Parigi, Vittorio Gassman ha portato anche a Torino l'«Oreste». Su queste colonne, in occasione della «prima» ad Asti, se ne parlò ampiamente ed esaurientemente. Non è il caso, ora, di tornarci sopra a lungo. Diremo che ieri sera, al Carignano, lo spettacolo confermò le sue eccezionali doti di vigoria aspra e acuta e tremenda: totale e precisa adesione al grande linguaggio alfieriano, così contorto e involuto, così profondo e balenante. La validità dell'«Oreste» di Gassman nasce proprio da questa coraggiosa determinazione di affrontare la tragedia qual è, nel suo estremo vigore, senza smussarne le irte punte, senza tentare di ammorbidirla e soffocarla in moderni preziosismi e inutili artifici.

Vittorio Gassman ha rinnovato ieri sera un caloroissimo successo personale: interpretazione di grande respiro la sua, che ha una sorta di veemenza romantica, rovente di passione, ed è a volte languente e dolente: sanguinario, implacabile, terribile Oreste in cui trapare l'ombra di un «Amleto che non ha più dubbi». Al suo impeto trascinante e squillante hanno ben corrisposto Elena Zareschi che ha saputo infondere alla figura di Elettra trepida ansia e scavità e femminile fierezza, con accorata e ferma intonazione; e Edmonda Aldini, una Clitemnestra di intensa forza drammatica; e il misurato Busetti e il Feliciani, che era un truce e vile Egisto. Spettacolo teso, vibrante, compatto, di rara suggestione: le voci scabre e violente, le subitanee pause di silenzio o di mormorio sommesso, gli scenari arti e severi, le luci baluginanti, le musiche, i nobili costumi — tutto concorreva a creare un'atmosfera di misteriosa fatalità, di poesia affranta e solenne.

Il Carignano era affollato, platea palchi galleria. Tra il pubblico v'erano molti — giovani e non giovani — che avevano forse dell'Alfieri un ricordo scolastico, non del tutto convincente e gradito. Ma la perplessità e la diffidenza si sono ben presto tramutate in sorpresa lieta e attenzione e commozione ed infine nell'entusiasmo più incontenibile. I battimani, a scena aperta, sono stati fragorosi e insistenti e sono divenuti frenetici, vere e proprie ovazioni, quando, circondato dai suoi compagni, Gassman, pallido e ancor fremente, è comparso più e più volte alla ribalta.

Vice

Al Circolo della stampa

Il terzo concerto sulla storia del jazz

«L'epoca dello swing» è stato l'argomento presentato ieri da Sergio Farinelli al Circolo della stampa nella terza serata dedicata alla storia del jazz; si riferisce al jazz del periodo definito generalmente «Epoca di swing» che dal 1935 al '39 ha visto sorgere molti grandi solisti e le più famose orchestre e le cui caratteristiche si possono riscontrare nella linearità dei temi, nella scioltezza delle improvvisazioni e nel gradevole bilanciamento ritmico; oggi è chiamato «mainstream jazz» o «corrente principale» e continua ad essere seguito con successo.

E' toccato alla formazione torinese «Jazz Kansas City» il compito di presentarne anzitutto lo stile più caratteristico e quello creato da Count Basie e dai musicisti di Kansas e che il complesso ha eseguito con bravura e rigore stilistico. Il clarinettista Paolo Dutto ha poi egregiamente riprodotto, con accompagnamento ritmico, uno dei piccoli complessi di Benny Goodman.

Dick Manzanti al pianoforte ha presentato il «Boogie woogie» ricostruendo poi, con ritmi tromba e clarino, la caratteristica formazione di Fats Waller ed in coppia con Fasano ha dimostrato la tecnica pianistica delle «due dita» del celebre Lionel Hampton.

A chiusura della serata il sassofonista Siccardi e la tromba Brovarone hanno sintetizzato l'evoluzione verso il periodo moderno al quale saranno dedicate le prossime serate.

Artisti stranieri

Il pittore danese Asger Jorn era già comparso nel gruppo degli Espressionisti di Alba all'Unione Culturale con uno strano quadro da lui intitolato, chi sa perché, *La capra*. Questo mammifero, che potrebbe anche essere una gallina ed è definitivamente risolto in un bell'impasto di bianchi (i titoli, è inteso, non hanno importanza, e nemmeno i soggetti, ma ci si domanda perché ce li mettano) si ritroviamo nella personale della Jorn alla Galleria «Il Prisma», presentata da Renzo Guasco come la definizione di un artista dallo spirito romantico e fantastico, le cui ascendenze s'hanno da ritrovare in Munch, in Ensor e persino nei fiamminghi della cerchia di Bosch. Volendolo, si potrebbe anche aggiungere, per certi aspetti, il nome di Klee; ma ciò che importa notare è che tanto Bosch quanto Munch ed Ensor cruciano delle forme variamente significanti pur nell'ibrido e talvolta orrido connubio dell'umano e del bestiale, del naturale e dell'innaturale, mentre nella pittura dello Jorn altro non si scorge che la barbarica esplosione di un irrazionale cromatismo tipicamente nordico. Ciò non toglie che qua e là s'intravvedano spunti grotteschi, si colgano accenti drammatici meschiati a note umoristiche; ma su qualsiasi intento rappresentativo prevale una torrentizia dinamica cromatistica dalla quale emergono, incerte, vaghe come immagini medianiche, le allucinate fantasie del pittore.

Le preferenze di Pierre Mesuré, lo scultore francese che ha inviato alla «Bussola» un forte gruppo di pastelli e di disegni a matita grassa, sono chiare: la stilizzazione di Modigliani, la linea di contorno di Matisse, il lirico volume della scultura negra, la geometria cubista, le favole formali di Picasso. Da elementi stilistici così disparati — e dai vivi modelli che un recentissimo africano gli ha proposto («L'Afrique lui a donné le choc, le point de départ», scrisse un suo critico) — egli ha tratto una sua personale maniera disegnativa di rara eleganza e di gran gusto. Ciò che più colpisce e piace in lui è l'equilibrio fra l'istenalità dell'espressione e l'autonomia del segno quale valore figurativo a sé stante: un equilibrio così spontaneo ed innato che anche l'arditezza della deformazione diviene un fatto logico, una deduzione naturale, una necessità tanto sentimentale quanto stilistica.

Segnaliamo ancora nella «Saletta Cristallo» la piccola mostra di Lola Stoffel.

mar. ber.

Sullo schermo

Al Reposi: CONGO, di J. Pevney. Al Vittoria: IL TENENTE DINAMITE, di F. De Cordova.

Congo, del regista Joseph Pevney è un «fumetto» a colori, cui fa da sfondo il Congotanga, ricettacolo di «fuorilegge». Quivi convengono: Luisa, una bella lodasatrice accusata d'omicidio benché innocente, un gangster di Chicago, un'avvelenatrice inglese e altri di questa risma. Ma non mancano, sebbene rare, le persone oneste, quali l'ingegnere Carr e il medico negro Sorman, pionieri della civiltà. Luisa viene a trovarsi al centro d'una rete di macchinazioni, determinata dalla brama della ricchezza, e durante una lunga drammatica navigazione lungo il fiume della Morte infestato da coccodrilli e mosche tse-tse, le passioni si scatenano, la ragazza corre gravi pericoli, e l'onesto Carr, di lei innamorato, non ripara a sventare piani delittuosi. Ma nonostante la febbre, egli porta a termine la sua missione e il Congotanga, ripulito dei furfanti, ritorna alla legalità. La graziosa Virginia Mayo, sfoggiante un succinto vestiario tropicale, è l'eroina affiancata da George Nader. Peter Lorre e molti altri.

Nel *Tenente dinamite*, technicolor diretto da Frederick de Cordova, alle solite guerriglie con gli indiani si aggiunge lo spettro dell'imminente guerra di secessione. Siamo infatti nel 1861, al forte «Union», nel nuovo Messico, dove i soldati, più che al pellirosse, pensano al conflitto tra nord e sud, e secondo le simpatie per l'una o l'altra parte, vengono frequentemente alle mani. Ne approfitta un disonesto generale che tiene dal confederati per ordire una trama scellerata: mitto colore d'una spedizione punitiva contro gli indiani, egli mira a sguarnire il forte e a provocarvi una strage. Fortunatamente un tenente tanto onesto quanto valoroso sventa quel piano e dopo tumultuose avventure che giustificano il suo nomignolo di «Dinamite» la pace con le tribù vicine è ristabilita e la guerra fra nordisti e sudisti può tranquillamente cominciare. Un racconto d'ordinaria amministrazione, ingio in tutto a una formula ormai arcisfruttata. Vi fa buona figura il simpatico Audie Murphy avviato a diventare uno specialista dei film bellicosi nonostante la cera pacifica.

TEATRO ALFIERI — Oggi alle 17 e 21,15 «Jazz at the Philharmonic» di Norman Granz con Ella Fitzgerald e l'Oscar Peterson Trio.

TEATRO NUOVO — Domani sera alle 21 seconda rappresentazione di «Monte Ivnor» di Lodovico Rocca, direttore A. Lo Bue Parodi.

TEATRO GOBETTI — Proseguono, con vivo successo, le repliche di «Quattro storie da ridere» nell'interpretazione della compagnia O.S.T. diretta da Enrico Romero.

TEATRI E RITROVI

Prenot. biglietti Galune La Stampa Via Roma ang. Bertola tel. 53.113

Alfieri: 17 e 21,15 «Jazz at the Philharmonic» di Norman Granz con E. Fitzgerald, Oscar Peterson Trio. **Carignano:** Comp. Gassman, ore 21,15: «Oreste» di Vittorio Alfieri. **Nuovo,** Ente Teatro Regio. Domani ore 21: seconda di «Monte Ivnor» di L. Rocca. M° La Rosa Parodi. **Piccolo Teatro** (Sala Gobetti - Via Rossini 8). Comp ital. O.S.T.: ore 21,15: «Storie da ridere». **Teatro Mobile Piem.** (Lingotto, p. Bengasi) Coop. G. Bondi, ore 21,15: «La balia d' Calianet».

Circo Nazionale Togni: ore 16 e 21,15 spettacoli.

Esposiz. Naz. Belle Arti (Palazzo Chiablese). or. 10-12; 15.30-19.30.

Al Florida (p. Solferino, t. 42-882): ore 17-19; 21-1 M° M. Di Nunzio, cant. L. Martorana, Joe di Nara. **Bruno,** Valentino: danze ore 21. **Eden Danze:** ore 21 Orch. Febbri. **Gardio:** ore 16,30-21 trattenimenti. **Gay Danze:** 17-21 Orch. Panichi. **Hollywood:** 21 «I 5 del Muretto». **La Retenda:** ore 21 Orch. Ginelli. **La Serenella:** Miguel e Vasquez. **Mariò:** Domani inaugurazione. **Mentecappucini Danze:** ore 21-24. **Nirvana Danze:** 21 Orch. Borgione. **Pagoda Danze:** 21 Orch. Canaro, c. M. Battis, G. Cucco, Dir. Gallo. **Trocadero:** ore 17-21 Zucchero-Gilè.

Tavernetta (v. Amendola 12, tel. 47-533): 21 Orch. Allegrini Attras.

CINEMATOGRAFI

Ambrosio: «Papà, mamma, mia moglie ed io» R. Lamourenx, Morlay, Ledoux. Or. 15-17,25-19,50-22,15. **Astor:** «Era un soldato» ripresa 2a guerra mond., eseguite corrisp. italiani, tedeschi, americ. e russi. **Corso:** «I fidanzati della morte» Sylva Koscina, Rick Battaglia, Hans Albers. TotalScope, colori. **Doria:** «Calle Mayor» di J. A. Bardem con Betsy Blair. Gran premio Festival Venezia. **Lux:** «Davy Crockett e i pirati» Fier Parker, B. Ibsen e «Uomini nello spazio» tech. Walt Disney. **Metro-Cristallo:** «La pistola sepolta» Glenn Ford, Peanne Crain, B. Crawford. Metrosc. Matt. 15,30. **Repsol:** «Congo» techn., Virginia Mayo, George Nader, P. Lorre. **Vittoria:** «Tenente dinamite» tech. con Audie Murphy, Joan Evans, Robert Sterling e Ray Collins.

Ariston: «L'ultimo paradiso» ferraniacolor ultraScope di Quilici. **Augustus:** «Un re per quattro regine» Scope col. C. Gable, Parker. **Nazionale:** «Alta società» techn. Scope, Grace Kelly, Frank Sinatra. **Torino:** «Gangster mia moglie» Scope col. T. Ewell, O'Brien, A. 16.

Alcazar: «Arrivano i dollari» A. Sordi, Billi, Riva, N. Taranto. **Ariecchino:** «Traversata di Parigi» Jean Gabin e André Bourvil. **Capitol:** «Arrivano i dollari» con A. Sordi, Billi, Riva, N. Taranto. **Faro:** «Arrivano i dollari» con A. Sordi, Billi, Riva, N. Taranto. **Fiamma:** Ap. 15: «L'incanto della foresta» in technicolor. **Giardino:** «Arma che conquistò il West» D. Morgan e P. Raymond. **Hollywood:** «Vera storia di Jess il bandito» R. Wagner, Scope col. **Ideal:** «Beatrice Cenci» Scope, M. Presle e Nuova Rivista Fanfulla con A. Rizzo ore 16,15 e 21,15. **Maffei** «Disperata ricerca» H. Kesl. Rivista Breccia-Valeri 15,15 e 21,15. **Massimo:** «Sottana di ferro» Bob Hope, K. Hepburn, techn. VistaV. **Principe:** «Vera storia di Jess il bandito» Scope techn. R. Wagner **Statuto:** «Sottana di ferro» Bob Hope, K. Hepburn, techn. VistaV.

Adriano: «Gli uomini che mascalzoni con Walter Chiari, A. Lualdi **Alcione:** «Astronave atomica dr. Quinterman» Rivista Ferrero-Nava con V. Mongardi ore 16,15 e 21,15. **Alpi:** «Guardiane» Claudia Villa, Dorian Gray, Pica, De Filippo. **La Perla:** «Il cigno» Grace Kelly, Alec Guinness. Scope technicolor. **Regina:** Una pistola per un vile.

Astri «Frou-Frou perduta per amore» D. Robin, G. Cervi col. Ap. 10. **Milano** «La ragazza di via Veneto» e «La strega rossa. Apert. ore 10. **Olimpia:** «Mi permette babbo». **Fo:** «Ad ovest di Zanzibar». **P. Nuova** «Il grande gioco» Ap. 10. **Romano:** «La rossa» Fulvia Franco, Riv. O'Brien-Sbarra 16,15-21,15 **S. Felice:** «Tunnel del terrore».

Esperia: «Sulle ali del sogno» col. **Giardino:** «Poveri ma belli» con Marisa Allasio e Renato Salvatori **Italiano:** «Ombre gialle» con Richard Conte e Peggie Castle. **Mirafiori:** «Moschea nel deserto». **Vinaglio:** «Continente perduto» techn. CineScope stereophonico.

Elisea: «Ciao Pais» Ninchi, Ruffo. **Fréjus:** «Fratelli messicani» tech. con Arthur Kennedy, B. St. John. **Nuovo:** «Primula azzurra bassifondi di Parigi» techn. M. Pascal **S. Paolo:** «La corrida dei maritti» con Fernandel e Nicole Berger.

Belgio: «Voce che uccide» techn. **Corallo:** «Il selvaggio» M. Brando **Kridano:** «Corda d'acciaio». **Orpea:** «Corrida dei maritti» tech. **Radium:** «So che mi ucciderai» Jack Palance e Joan Crawford. **V. Veneto:** «Anche gli eroi piangono» W. Holden, Kerr, Martin.

Astra: «Serenata» col. M. Lanza. **Bernini:** «L'amore più grande del mondo» tech. con Ann Sheridan. **Cibrario:** «Per ritrovarti» Crosby **Ellys:** «Ragazze di Okinawa». **Europa:** «Salvate il re» technic. **Excelsior:** «Uomini e lupi» Scope technic. S. Mangano, Y. Montand. **Odeon:** «Una di quelle» con Totò e Aldo Fabrizi. **Star:** «Principe della maschera rossa» Maria Flore, F. Latimore.

Adua: Delitto al velodromo, Farell **Aurora:** Il mio corpo t'appartiene **Brescia** «Ritorno isola del tesoro» **Eri-Dan:** «Giungla d'acciaio». **Falchera:** «Furia indiana». **Fertino:** Diavoli volanti del circo. **Maier:** «Ingr. cent. 10» Chaplin. **Nord:** «Jack Slade l'indomabile» **Palermo:** «I pinguini ci guardano» **S. Paolo:** «La città accusa». **Sociale:** «Fratelli rivali», Scope, **Zenit:** «Diritto di nascere».

Cabiria: «Trapezio» Scope techn. Lollobrigida (apertia nuova gall.) **Colosseo:** «Padri e figli» V. De Sica, A. Lualdi, Mastroianni, Scope. **Italia** «Bill il mancino» F. S. John **Moderno:** «Il figlio di Kociss» e «La lunga attesa». **Nizza:** «La ragazza di Via Veneto» con Anna Moneta Caglio. **Piemonte:** «Paris Palace Hotel» col. C. Boyer, F. Arnoul, Risso. **S. Carlo:** Congiura degli innocenti **Speria:** «Cantate con me» techn.

Alba: «La maschera nera». **Apollo:** «Paris Palace Hotel» tech. con Charles Boyer, F. Arnoul. **Diana:** «Giungla d'acciaio». **Doria Motte colpisce a tradimento Edera:** «Fiume rosso» J. Wayne, **Lucento** «Mio figlio Nerone» techn. Scope. A. Sordi, D. Bardot. **Lutrario:** Vita cinematografica viagg. **Roma:** «A sud niente di nuovo». **Splendor:** «La lupa» con Silvana Mangano ed Ettore Manni.

Riduzioni ENAL-AGIS: Ambrosio, Reposi, Vittoria, Adriano, Capitol, Nazionale, Olimpia, Astra, Corallo, Europeo, Adua, Sociale, Aurora, Esperia, Speria, Lingotto, Eridano, Lutrario, Lucento, S. Paola, Odeon, Giardino, Colosseo, Teatro Alfieri (oggi: alla cassa), giovedì, rivista (all'Enal): Piccolo Teatro (alla cassa).

A TORINO
PIAZZA D'ARMI
OGGI
DUE SPETTACOLI
ore 16 e 21,15

INFORMITALIA
qualsiasi informazione
indagine e ricerca ovunque

MOBILI ARTIGIANI
FACILITAZIONI
TORINO
Corso Vittorio Eman., 16

SELECT
aperitivo
moderatamente
alcoolico
36 erbe salutari
PILLA

DA GIOVEDÌ 30 MAGGIO
«LE CASCINE»
Il ristorante di reputazione internazionale
INIZIA LA SUA STAGIONE ESTIVA
BUONA TAVOLA OTTIMI VINI
Il Quartetto Lenfranco con i nuovissimi ballabili
Canta A. CORTESI
STUPINIGI
DIREZIONE CUCCO LUIGI - Telefono 935-259

Radio e televisione

PROGRAMMA NAZIONALE — Giornale radio alle 7, 8, 13, 14, 20,30, 23,15 - 6,45: Lezione di inglese - 7,10: Buongiorno - Musiche del mattino - 8,15: Rassegna della stampa - Crescendo - La comunità umana - 11: Orchestra Trovajoli - 11,30: Giro d'Italia (radiocronaca della partenza da Siena) - 11,45: Musica da camera - 12,10: Orchestra Fragna - 13,10: Giro d'Italia - Album musicale - 14,10: Giro d'Italia - 14,20: Arti plastiche e figurative - Cronache musicali - 16,30: Le opinioni degli altri - Les Paul e la sua chitarra - Giro d'Italia (radiocronaca dell'arrivo a Montecatini Terme) - 18: Concerto sinfonico (nell'intervallo: Giro d'Italia: ordine d'arrivo classifica generale) - 19,30: Fatti e problemi agricoli - La voce dei lavoratori - 20: Album musicale - Una canzone di successo - Radiosport - 21: La voce che ritorna - «Tolia e la musica» (di C. Vico Lodovici) - 22,45: Due motivi e quia - 23,25: Musica da ballo - 24: Ultime notizie - Buonanotte.

SECONDO PROGRAMMA — Giornale radio alle 12,30, 15, 18: Radiosera alle 20 - 8: Effemeridi - Notizie del mattino - Il buongiorno - Orchestra Stellari - 10: Appuntamento alle dieci - 12: Incontri e scontri della settimana sportiva - Giro d'Italia - Il contagocce - Il discobolo - Campionario - 14,30: Schermi e ribalte - R. Colignola all'organo Hammond - 16,10: Giro d'Italia - Canzoni in vetrina - «Ho fatto un film» (radiocommedia di T. Guerrini e L. Romeo) - 17: Concerto di musica operistica - 18,10: Giro d'Italia - Programma per i ragazzi - Ritmi del XX Secolo - 20: Classe unica - Attalena musicale - 20,10: Giro d'Italia - La voce che ritorna - Scriveteci, ne le canteranno - 21,15: Tutti per uno (al termine: Ultime notizie) - 22,15: Telescopio. Sott' 'a luna e sutto 'a stelle - 23: Siparietto - Il barbagianni.

TERZO PROGRAMMA — Ore 18: La spiritualità russa e l'Occidente - Novità librarie - 20,10: Concerto di ogni sera - 21: Il giornale del Terzo - 21,30: Le epidemie letterarie - 22,05: L'opera di A. Casella - 23,15: La rassegna.

TELEVISIONE — Il telegiornale alle 20,30, ripetuto in chiusura - 17,10: Giro d'Italia: telecronaca dell'arrivo dell'XI tappa, Siena-Montecatini (al termine, la tv dei ragazzi: Passaporto; La scatola magica; Così scopersero il mondo; Indi, telesport) - 21: Servizio speciale per il Giro d'Italia - 21,15: L'amico degli animali - 22: «La storia di Emily Cameron» (telefilm) - 22,35: Settenote - 22,55: Fasce che vai... questione che trovi: Cashmir.

Il sorriso del giorno

«Strano — ci scrive Mirna Villi di Genova — da quando uso il dentifricio Durban's, c'è sempre qualcuno che ricerca la mia compagnia».

DOMANI - CORSO - DOMANI
UN FILM "SUSPENSE" DEL MAGO DEL "SUSPENSE"
ALFRED HITCHCOCK

con JOEL McCREA LARAINE DAY GEORGE SANDERS HERBERT MARSHALL EDMUND GWENN EDUARDO CIANNELLI
Il PRIGIONIERO di AMSTERDAM
UNA PRODUZIONE WALTER WANGER I ESCLUSIVITÀ METROPOLIS FILMS
Distribuzione: EMPILLM - TORINO

● Il TWA «JETSTREAM» è il più grande ed il più lussuoso aereo commerciale che sia stato mai costruito fino ad oggi.
● La sua eccezionale apertura alare (più della metà di un campo di calcio) gli consente una grandissima stabilità ed una ineguagliata autonomia di volo - 10.000 Km.!!
● Nel suo lussuoso interno i passeggeri hanno assicurato il volo più comodo e tranquillo - i motori del «JETSTREAM» sono infatti più lontani dalla cabina.
● Giornaliero diretto Roma - Parigi - New York. Partenza da Roma alle ore 11 - arrive a New York alle ore 07:10.
In servizio in Italia dal 1° giugno
VOLATE TWA
Presentatevi subito presso il vostro Agente di viaggio o presso i nostri uffici di Roma - Milano - Genova - Firenze

Le quotazioni nelle Borse

ROMA. — Titoli industriali generalmente calmi con chiusure ai minimi, fatta eccezione per la Viscosa che è sempre richiesta. Nullo il comparto delle obbligazioni.

Centrale 8990-900-890 (chiusura 8980); Finsider 699-706 (chiusura 699,50); Teti A 2970-82 (chiusura 2970); Teti B 2965-75 (chiusura 2965); Viscosa 1690-80-715 (chius. 1713); Montecatini 2722 - 15 - 25 (chius. 2710); Ilva 574 (chius. 570); Terni 312 (chius. 311,50); Fiat 1427-18 (chius. 1413); Romana El. 2625 (chius. 2620); Edison 2724-35 (chius. 2720); Anic 2675-705 (chiusura 2690); Immobiliare 539 (chius. 537); Pirellone 3825 (chiusura 3815); Italgas 1540 (chius. 1550). Dopoborsa: calmo. Catini 2700; Fiat 1426.

Quotazioni ufficiali delle valute estere: dollaro Usa 627,125; dollaro canadese 657; franco svizzero 146,10; corona danese 87,75; corona norvegese 84,625; corona svedese 118,25; fiorino olandese 163,25; franco belga 12,37; franco francese 149,875; lira sterlina 1713; marco tedesco 148,375; scellino austriaco 24; peseta spagnola 12,25; scudo portoghese 22,75; peso argentino 15,50; cruzeiro brasiliano 3,75; rublo Urss 10; sterlina egiziana 1100-1110; dinaro jugoslavo 0,85; dracma greca 20,50; lira turca 43; sterlina australiana 1257.

Quotazioni delle valute al mercato libero: sterlina oro 6350-6450; marengo 4900-5000; sterlina unitaria 1720-1730; sterlina egiziana 1140-1160; dollaro blu 620-630; franco svizzero 147-148; franco francese 151-153; peso 16-17; pesata 32,30-40; 50 Messicani oro 39.800-500; oro al mille 730-731; argento puro 20,30-20,50; marco tedesco 148,50-149,50.

Titoli trattati: di Stato 11 milioni 250.000; obbligazioni 13 milioni 100.000; azioni 66.400.

MILANO — La riunione è stata dominata dall'incertezza, che non si è risolta nemmeno in chiusura. La reazione, benché contenuta entro limiti moderati, appare quindi giustificata e comunque consolida taluni progressi fin qui compiuti. Ad esempio il settore tessile risulta favorito, coi rialzi sulla Cantoni, Rosari, Lanerossi e Viscosa. Anche taluni cementari appaiono sostenuti. Fra i chimici, l'Anic e la Italgas, come fra i diversi Ciga e Eternit rimaniamo pure terreno. Più calmo, invece, le Pirelli. Pomeriggio debole con prezzi in ulteriore regresso. Titoli trattati: valori di Stato 8.500.000; Buoni del Tesoro 41.000.000; obbligazioni 99.450.000; azioni 491.450, di cui Nebiolo 100.000; Rinascente 35.700; Fiat 32.000; Viscosa 24.100; Catini 20.700; Finsider 20.500; Snia 18.350; Terni 18.000; Ilva 12.000; Liquigas 9600; Immobiliare Roma 10.900; Bastogi 8500; Edison 7500; Sarda 5300; Sip 4100; Pirelli 3300.

Ecco alcuni prezzi indicativi: N. B. 5% 89,75; 3,50% 68,70; Red. 3,50% 78,95; 5% 96,15; Ric. 3,50% 73,75; 5% 89,45; Rif. fond. 5% 82,60; Trieste 5% 83,325; B. T. '59 5% 97,125; '60 5% 95,85; '61 5% 94,475; '62 5% 93,80; '63 5% 93,85; '64 5% 93,20; '65 5% 93,15.

Mediobanca 14.300; GIM 5900; La Centrale 8650; Invest 2625; Rinascente 1650; Sviluppo 1765; Fonsider 491; Finsider 698; Finelettrica 1315; Ass. Gener. 25.020; Assicurazi. 5470; Fond. Inc. 6000; RAS 7820; Nord Milano 4400; Mittel 5640.

Cantoni 11.850; Val. Ticino 50,50; Olcese 800; Stampati 2000; Cucirini 7300; Linificio 563; Rosari 16.900; Un. Manif. 32.700; Gavardo 3720; Lanerossi 3950; Cantoni 6000; Châtillon 2232; Snia Viscosa 1632; Pacchetti 700.

Ilva 570,50; Magona 540; Met. Bresc. 5002; Metalli 5600; Amiata 850; Montecatini 2697; Montepo-ni 2525; Dalmine 1679; Sele 7780; Breda 2440; Bianchi 540; Fiat 1409; Nebiolo 20; F. Tosi 492.

Sade 1539; CIELI 2618; Dinamo 2760; Edison 2719; Bresciana 2840; Campania 1507; Caffaro 283,50; Valdarno 2678; Sarda 3540; Emiliana 2610; Sesa 2770; App. Centr. 2760; Pugliese 1422; Subalpina 2700; SIP 1406; Vizzola 3450; Meridionale elettr. 1406; Orobia 3450; Romana El. 2830; Terni 310; Unes 710; M. Marelli 502; Magneti 850; Tecnomasio 2210; SIT 1174; Calabria 1463; Locana 1700; Teti A 2805; Teti B 2805; Stet 2533; Volta ordin. 1874; Volta prefer. 2412.

Eridania 5643; Rom. Zuccheri 630; ANIC 3865; Carlo Erba 3880; SAFFA 2280; Italgas 1340; Liquigas 311; Pubigas 214; Solgas 1035; Larderello 440; Gasigeno 1185; Petroli 100,50; Bumianca 1732.

Aedes 2430; Bon. Ferrar. 886; Iniziativa 1311; Sagi 1880; Beni Stabili 4490; Gen. Imm. 598,50; Ris. Napoli 4925; Cart. Burgo 13.950; CIGA 3950; Eternit 5300; Italcementi 14.500; Sperlcio 330; Linoleum 2455; Pirelli S.p.A. 3750; Pirelli & C. 2300; Rinascente 167. Cer. Ponzi 487.

Oro e monete (prezzi informativi): sterlina oro 6300-6500; marengo svizzero 4950-5150; sterlina 710-714; argento puro 20-20,30.

GENOVA. — Mercato calmo, con perdite moderate su quasi tutta la quota. Fanno eccezione Viscosa, Sade e Sit che migliorano. Fra i locali in nuovo sensibile progresso la Mirabanza, sostenute le Eternit e le Silos. Resistenti gli acquedotti, piuttosto offerti i mercariferi. Reddito fisso in lieve flessione. Titoli trattati: di Stato 4.000.000; obbligazioni 1.800.000; azioni 89.900.

FIRENZE. — Dopo un'apertura incerta, ma prevalentemente benintonata, una attività di scambi non molto intensa. Il mercato si è calmato e verso la chiusura si è fatto piuttosto pesante.

Prezzi di chiusura per contanti: Viscosa 1704; Montecatini 2709; Fiat 1413; Valdarno 2675; Teti 2850; Vita 4190; Magona 544. Degli altri valori le Centrali, che in apertura erano pagate 8890, valevano in chiusura 8510-30; le Incendio 4880-900; Finsider 692-95; Liquigas 300-312; Immobiliare 595-97; Riele 7720-50. Dopoborsa nuovo più calmo con Montecatini 2700; Fiat 1410; Viscosa 1700. Titoli trattati: di Stato 6.500.000; azioni 36.700.

BORSE ESTERE

PARIGI — Mercato attivo, ma con numerose oscillazioni nelle quotazioni, prevalentemente in ribasso. Una improvvisa offerta di oro ha provocato anche un leggero suo indietreggiamento.

LONDRA — I titoli di Stato hanno ripreso e quasi tut

L'assoluzione di Piccioni, Montagna e Polito al Tribunale di Venezia

Gli abbracci degli imputati dopo la lunga attesa mentre nell'aula il pubblico tenta un applauso

Scene di entusiasmo nell'emiciclo - Le ultime appassionate arringhe dei difensori e il vivace attacco dell'avv. Carnelutti all'istruttoria del giudice Sepe - Le tesi del suicidio, dell'omicidio e della disgrazia discusse ancora una volta per tentare di spiegare la misteriosa morte di Wilma Montesi - Il pianto di Polito e di Leone Piccioni durante le arringhe defensionali, mentre Piero Piccioni è rimasto imperturbabile

(Dal nostro inviato speciale)

Venezia, 27 maggio.

Sette ore e mezzo di attesa tediosa e densa d'incognite sorte all'ultimo istante, hanno fatto da epilogo alla più complessa e torbida vicenda di questo mezzo secolo. I fantasmi d'infiniti personaggi erano tornati in aula, dove erano Anna Maria Caglio, Natalino Del Duca, don Tonino Onnis, il mago Orio, mentre in Camera di consiglio i giudici discutevano e preparavano la sentenza. I loro nomi, le loro deposizioni sono stati evocati più d'una volta durante l'ultima udienza di questo processo che rimarrà memorabile.

Dopo le stanche udienze dei giorni scorsi, l'atmosfera si è d'improvviso riaccesa, nell'aula si notava il fervore polemico dei momenti più arroventati di questo processo. Colmi i banchi degli avvocati, stracolmi quelli dei giornalisti invasi da una vera folla di eleganti signore. I soli vuoti si notavano nello spazio riservato al pubblico comune, ma anche quella parte di platea occupata ospitava spettatori d'indole assai diversa da quelli che eravamo abituati a vedere nei giorni in cui comparirono la Caglio e don Tonino Onnis, era un pubblico disposto ad elargire applausi anche ai difensori.

Così, a questo punto, non sapremmo essere fedeli cronisti, non siamo riusciti a comprendere se siano mutati gli umori nei confronti degli imputati o se ci sia stato soltanto un cambio tra gli spettatori, se ai colpevolisti, proprio all'ultimo istante, si siano sostituiti, ma soltanto nell'aula, i convinti che Piccioni, Montagna e Polito siano stati vittime di una spregevole e colossale speculazione politica.

In questa atmosfera, l'aula del Tribunale pareva trasformata nella scena da gran finale di uno spettacolo. I tre imputati erano al loro posto, tutti gli avvocati erano pronti, chi a discutere e chi ad ascoltare. Mancavano alcune comparse, e non tutte inutili. Michele Simola è partito nei giorni scorsi per il suo carcere nei dintorni di Lucca, i guardiani di Capocotta hanno continuato ad attendere alle loro fatiche quotidiane, Adriana Bisaccia e Mercedes Borgatti hanno persistito nella contumacia, numerosi patroni degli imputati minori sono rimasti lontani, quasi a vendicarsi dell'indifferenza che i più famosi ed anziani colleghi hanno dimostrato alle loro esibizioni.

Si sapeva fin da ieri che oggi avrebbero parlato tre avvocati, uno per ciascuno dei tre imputati di primo piano, ma non si sapeva ancora chi avrebbe preso la parola. Fare che ci sia stata una fase alquanto delicata nelle trattative, essendo ognuno dei difensori impegnato per prestigio e per autorevolezza a non passare in seconda linea. Alla fine è stato raggiunto l'accordo, chi si sarebbe dedicato alla più ingrata, ma certo più decisiva fatica di stendere e motivare le memorie scritte da presentare al Tribunale, avrebbe ceduto ad un collega l'esibizione al microfono.

Di mano in mano che i tre oratori si alternavano ad esporre le loro convinzioni, mutava l'atteggiamento dei tre imputati. Il solo a rimanere impenetrabile è stato Piccioni, pareva che nulla potesse turbarlo. Il più emotivo è apparso Saverio Polito a cui i quasi 80 anni e le fasi alterne di questo procedimento hanno certo scosso i nervi. Talvolta la vinceva la stanchezza e chiudeva gli occhi come non potesse reggere al sonno, tal altra piangeva, con un pianto sommesso e infantile. Più partecipe all'ultima fase della vicenda è apparso Montagna, che ha saputo esprimere sdegno, accoratezza, commozione, seguendo in perfetto sincronismo il tono oratorio del suo difensore.

Era toccato all'avv. Girolamo Bellavista il compito di tracciare un profilo di Ugo Montagna meno sgradevole di quello che finora ci avevano messo sotto gli occhi. Non è stato un compito facile, ma l'ex parlamentare siciliano, con foga e colorita polemica ha trovato l'angolazione esatta per piazzare il suo cliente. Lo sforzo dei tre oratori che stamane si sono succeduti alla tribuna era diretto a un identico fine, alla riabilitazione morale degl'imputati attraverso la demolizione di coloro che, a torto o a ragione, erano considerati gli artefici dell'accusa.

L'avv. Bellavista si è lungamente battuto per dimostrare che la tesi di un omicidio sostenuto dal P.M. non è più valida e persuasiva della disgrazia o del suicidio, ed ha concluso chiedendo l'assoluzione di Montagna non per non aver commesso il fatto, ma perché il fatto non sussiste.

Polemizzando a distanza con il dott. Sepe, ed anche con il dott. Palminteri, il difensore ha sostenuto che il metodo con cui essi giungono a sostenere la tesi dell'omicidio è per lo meno arbitrario. Wilma Montesi è stata uccisa, essi sostengono, perché la disgrazia o il suicidio non sono possibili, ma si guardano dal portare prove ed argomentazioni che suicidio e disgrazia sono impossibili. A questo punto occorre notare che più nessuno, in aula, facendo riferimento alla tesi della disgrazia, parla di pediluvio; gli avvocati preferiscono le perifrasi tecniche, parlano di «collasso istaminico».

Montagna stava ad ascoltare un po' stranito. Quando, per essere stato arrestato, fu in qualche modo accostato al suo patrono a Severino Boezio venne il conforto della filosofia, il marchese di S. Bartolomeo corrugò la fronte, quel nome gli riusciva totalmente nuovo, come nuovi e sconosciuti dovettero riuscirgli quelle dello stagirita e di Cartesio.

La parte centrale dell'arringa, l'avv. Bellavista l'ha dedicata alla discussione sul come, dove e quando è morta Wilma Montesi. Fatte proprie le conclusioni a cui sono giunti i periti, egli ha sostenuto che esiste una sola certezza, la povera figliuola è morta annegata lentamente, in un periodo di tempo che si può stabilire fra i dieci e i venti minuti. Sul lungo in cui la ragazza sarebbe morta, l'avvocato Bellavista ha profondamente dissentito dalle conclusioni a cui è giunto il P. M.: la sabbia trovata nei polmoni della povera vittima ha le caratteristiche più simili ai campioni rilevati sulla spiaggia di Ostia che non di quella di Tor Vaianica. Non basta poi la perizia oceanografica per escludere che il moto ondoso abbia potuto trasportare il cadavere da Ostia a Tor Vaianica; il caso del giovinetto Ettore Vari, annegato per disgrazia il 9 luglio ad Ostia e ritrovato due giorni dopo a Tor Vaianica è la prova che un corpo in balia delle onde può essere trasportato anche per una distanza ragguardevole.

Ma Wilma è morta per disgrazia, per suicidio, per delitto? Le tre ipotesi, secondo il difensore sono ugualmente valide. Contro la tesi del pediluvio, o collasso istaminico, c'è la deposizione della portinaia la quale afferma che Wilma è uscita di casa tra le 17,15 e le 17,20 e non avrebbe quindi potuto prendere il treno per Ostia delle 17,30 dove la dottoressa Passarelli afferma di averla veduta. Negando che la testimonianza della portinaia abbia un valore assoluto, l'avv. Bellavista ha sostenuto che la dottoressa Passarelli, testimone volontaria, non aveva alcun interesse a mentire, o ad inventare la circostanza e l'ha paragonata a Carlotta Corday con la famosa frase: «Tu sola fosti un uomo», giocando sottilmente sul significato delle parole.

Passando alla tesi del suicidio, egli ha discusso per sostenere che più di un elemento rende verosimile una tale versione. La nonna di Wilma ha tentato di uccidersi proprio nei vent'anni, un cugino di Wilma è stato internato in manicomio nei vent'anni. Wilma non amava certo il fidanzato occasionale, tanto che si spalmava abbondante rossetto per non farsi baciare da lui. Nella fiorita elocuzione dell'avv. Bellavista, quel rossetto spalmato in densi strati è diventato «la linea Maginot contro gli assalti d'amore». Per lui, quindi, il suicidio ha diritto di essere preso in considerazione esattamente come la disgrazia e il delitto.

Passando ad illustrare l'atmosfera in cui è maturata questa colossale vicenda giudiziaria egli si è scagliato contro il costume di uccidere un individuo con la vociferazione e l'anonimo, contro la Caglio che morde e avvelena, contro tutti coloro che hanno contribuito a istruire la causa. Rivolgendosi a Montagna ha gridato: «Ho visto quest'uomo in ginocchio davanti a me piangere e gridare: "Ti giuro, nulla è vero". Come Paolo di Tarso egli ha subito il martirio della verità, ma ora alza la fronte dinanzi alla maestà della Giustizia e dice: "Ecco i miei giudici, i giudici del mio Paese, ecco coloro che uccideranno il linciaggio morale che appesta la nostra civiltà giuridica"».

Ugo Montagna aveva, è vero, alzato la fronte, ma per guardare il suo difensore con un'espressione che potrebbe essere attribuita al cardinale d'Este, quando domandava ad Ariosto: «Ma ser Ludovico, dove le va a trovare?».

Il microfono è stato spostato dinanzi alle labbra dell'avv. Filippo Ungaro il quale, con sobria oratoria, e sottolineata malizia è riuscito a tracciare un lusinghiero ritratto di Saverio Polito, accusare il metodo seguito dagli ufficiali di polizia giudiziaria nello svolgere le indagini, e far dottor Sepe nel condurre l'istruttoria senza provocare risentimenti, fasciandosi calorosamente applaudire dal pubblico della platea e dal *parterre*.

Dopo sette ore e mezzo di Camera di consiglio, il Tribunale è rientrato nell'aula. Il presidente legge la sentenza. (Tel.)

Come già aveva fatto il difensore di Montagna, anche l'avv. Ungaro ha concluso chiedendo l'assoluzione di Polito perché il fatto non sussiste. Proclamata, infatti, l'innocenza di Piccioni anche si potrebbe assumere che l'ex-questore di Roma l'ha favorito intervenendo per deviare il corso della giustizia? Saverio Polito, ch'era rimasto a sonnecchiare persino durante i più enfatici e clamorosi anatemi scagliati dall'avv. Bellavista, si è ridestato di colpo, ha seguito l'arringa del suo difensore con interesse concentrato, talvolta borbottando qualche frase. Quando l'avvocato Ungaro è giunto a descrivere la triste vecchiaia di quest'uomo che ha visto crollare cinquant'anni di carriera spesa al servizio dello Stato sotto il cumulo di immonde calunnie, l'ex-questore di Roma si è messo a piangere, e poi, per non disturbare l'udienza è andato a sfogare l'ondata di commozione nello stanzino alle spalle dei giudici. Ove l'hanno raggiunto per consolarlo suo figlio e l'avv. De Luca, altro suo difensore.

Per l'avv. Ungaro, l'ex-questore è stato implicato in questa faccenda per speculazione, attraverso lui si è voluto colpire tutto il Corpo di polizia. Così il generale Pompei, quando svolse le sue indagini, anziché a raccogliere voci e rapporti che si riferivano al 1942, quando Polito era sospettato di antifascismo, e non ha tenuto conto delle infinite benemerenze, concretate in lettere dell'on. Fanfani e dell'ex-capo della polizia dott. Ferrari, guadagnate in cinquant'anni di servizio. «Rialzate il suo decoro, il suo prestigio — ha concluso l'avv. Ungaro — non vi basta l'assoluzione, bisogna che sia riconosciuto questo: che un'atroce ingiustizia ha colpito Saverio Polito».

Al termine dell'arringa, il pubblico ha applaudito, e questo è il fatto più singolare dell'udienza di oggi. Contro quest'uomo si era chiesto da più di una parte: «Bisogna trovare un articolo del Codice per condannarlo», ed ora, attraverso il suo abile difensore, per l'insondabile mutevolezza dei gusti e dei sentimenti umani, la gente lo applaudiva. Il Tribunale ha sospeso l'udienza per un breve riposo, ma nessuno si è mosso dal posto faticosamente conquistato.

Rissulita, movimentata da punte polemiche, è stata l'arringa pronunciata dall'avvocato Carnelutti. Per lunga consuetudine, egli si come parla nel microfono, tenere il lucido ordigno a distanza esatta, in modo che la voce non ne risulti alterata. Durante una fase particolarmente accesa del processo, l'avv. Cassinelli, che tutelava gl'interessi della famiglia Montesi, ebbe a scagliarsi contro la «dittatura spirituale» che Francesco Carnelutti avrebbe esercitato in questo processo. Il grande vecchio non si adontò, né allora né ad altri ironici attacchi. Ha pronunciato la sua arringa rimanendo seduto, soltanto il suo solido capo dai candidi capelli e le sue mani si scuotevano nell'impeto del discorso.

Gli oratori che lo avevano preceduto non gli avevano lesinato elogi ed attestazioni di sommessa devozione. Terminata l'arringa, egli è rimasto ad attendere; un avvocato, poi Saverio Polito, complimentandolo, si sono chinati a baciargli la mano. Citando più d'una volta i propri scritti e discorsi, l'avv. Carnelutti ha tenuto una ampia e approfondita lezione di diritto per controbattere non le conclusioni, ma le motivazioni del Pubblico Ministero, il quale ha negato un significato sociale a questo processo. «No — ha detto l'oratore — qui finisce il processo re e il gregge candido, i giornalisti sono stati considerati tutti pecore nere e ha riversato su di loro la responsabilità di aver creato «il caso Montesi» gonfiando le notizie, inventandole più d'una volta, corrompendo con promesse di denaro alle quali non seppero resistere nemmeno i familiari di Wilma Montesi. Ha concluso che se nella sentenza istruttoria vi sono anormalità, non si debbono attribuire interamente al dott. Sepe, ma all'atmosfera inquinata dai miasmi e dalle speculazione politica, giornalistica e privata.

Nel terzo punto della discussione, quello morale, l'avv. Carnelutti ha parlato esclusivamente dell'opera del difensore, esaltando le doti di sacrificio che animano l'avvocato quando assume il patrocinio, l'amore che egli nutre per l'imputato.

Erano le 14 passate quando l'avv. Carnelutti ha terminato la sua arringa e il Presidente ha rinviato l'udienza a due ore dopo per consentire al Tribunale un periodo di riposo per la colazione. E' stata ripresa poco dopo le 17, in una aula affollatissima. I tre imputati erano seduti ai loro posti e sono scattati in piedi non appena il Presidente ha rivolto loro la domanda di rito: «Non avete nulla da aggiungere?». Hanno risposto con sincronismo perfetto, abbozzando un mezzo inchino: «Nulla, signor Presidente».

Poi è cominciata l'attesa, sui banchi e nell'emiciclo le ondate dei curiosi si susseguono ponendosi la consueta e ormai oziosa domanda: assoluzione per insufficienza di prove, per non aver commesso il fatto, o perché il fatto non sussiste? Si sapeva che i giudici avrebbero dedicato gran parte del tempo in camera di consiglio a leggere le memorie scritte presentate stamane dai difensori, ma nessuno era in grado di prevedere quante ore essi avrebbero trascorso di là, oltre quell'uscio ben guardato dai carabinieri.

Le pagine da smaltire non erano poche: gli avvocati Delitala e Augenti, hanno riversato in 53 cartelle tutte le argomentazioni che il P. M. ha trascurato durante la requisitoria, attaccando, soprattutto, l'istruttoria Sepe nei punti dedicati alla Caglio. Le numerose e complesse deposizioni della figlia del notaio milanese sono state dilaniate dai due difensori di Piccioni. Per la riabilitazione morale e giuridica di Ugo Montagna, gli avvocati Vassalli e Lupis hanno riempito 106 cartelle: più contenuti sono gli avvocati Perissa e De Luca che in sole dieci cartelle hanno esaurito gli argomenti in difesa di Saverio Polito.

Le ore passavano lente, esasperanti, in un'aria resa calda e irrespirabile dalla folla. Alle 22,30 il pubblico era più fitto che all'inizio dell'udienza, dopo oltre cinque ore di attesa la curiosità di sentire la sentenza era rimasta intatta.

Piccioni, Montagna e Polito per quanto stanchi e tediati, cercavano di mantenere intatta l'espressione di ilare sicurezza che accompagna i loro gesti e parole del giorno in cui hanno sentito il P. M. chiedere la loro assoluzione. Essi non celavano più, ormai, la convinzione che il Tribunale avrebbe dichiarato la loro innocenza con la formula più ampia. Ma il tarlo del dubbio incominciò a roderli a mano a mano che il tempo passava. Il più pallido dei tre appariva Polito che, stanco ed affranto, stava abbandonato su una sedia e volgeva intorno sguardi dai quali l'apprensione traspariva sempre più intensa.

Trascorse ancora mezz'ora, erano ormai le 23 e nessun segno veniva dalla Camera di consiglio che preludesse a un rientro prossimo dei Tribunale. Anzi, circolò la voce che i giudici avessero ordinato ad un vicino bar una piccola provvista di panini e birra.

Un'altra ora agghiacciò lentissima, a mezzanotte il volto dei protagonisti appariva contratto nello sforzo di non lasciarsi sopraffare dal pessimismo. «Incomincio a sentirmi inquieto», disse l'avv. Carnelutti. Leone Piccioni, che durante l'arringa in difesa di suo fratello aveva pianto con sincero accoramento, appariva abbattuto. «Questa lunga discussione non preludé a nulla di buono», diceva agli amici con voce in cui risuonava la paura, ma poi si riaccostava al fratello e discorreva con lui con fono quasi gaio per non comunicargli i suoi timori. Senza tradire emozioni, Ugo Montagna si accostava a un gruppo, ascoltava sorridendo le conversazioni, poi, mani in tasca, puntava verso un altro gruppo di curiosi. Dietro la transenna il pubblico continuava a rinnovarsi. A mezzanotte incominciarono ad affluire quelli che, solitamente, fanno le ore piccole sotto i portici di piazza San Marco.

Poi è entrato il Tribunale, il Presidente ha letto il dispositivo di sentenza e gl'imputati si sono illesi. Appena la voce del dott. Tiberi ha dichiarato: «L'udienza è tolta», alcuni del pubblico hanno tentato un applauso, subito spento. Nell'emiciclo si svolgevano scene d'entusiasmo. Piccioni sorrideva; Montagna e Polito abbracciavano i loro avvocati, mentre i fotografi, finalmente liberi di operare, esplodevano i loro *flashes*. Terminate le scene di entusiasmo l'aula si è vuotata lentamente, ultimi ad uscire sono stati i tre assolti accompagnati dai loro patroni. Cadeva una pioggia sottile e monotona, ma nemmeno il vecchio Polito pareva sentire quel battere rapido e freddo delle gocce scompaginate dal vento.

Francesco Rosso

L'ex-questore Saverio Polito fotografato dopo la sentenza di assoluzione. (Telefoto)

Bimba di 7 anni seviziata dallo zio

Il turpe episodio è accaduto a Rondissone - La piccina in gravi condizioni - Il bruto sottratto a stento al linciaggio

(Nostro servizio particolare)

Chivasso, 27 maggio.

Una bambina di sette anni è stata ricoverata all'ospedale in gravissime condizioni in seguito alle sevizie a cui è stata sottoposta dallo zio. I medici, che hanno dovuto compiere su di lei un delicato intervento chirurgico e praticarle abbondanti trasfusioni di sangue, si sono riservata la prognosi; tuttavia non disperano di poterla salvare.

La notizia del grave episodio, accaduto stamane verso le ore 10,30 a Rondissone dove la piccola vittima abita con i genitori, operai, è dilagata in breve non soltanto in questo Comune ma anche a Chivasso, ed ha sollevato un'ondata di indignazione e di esecrazione. Il bruto, quando è stato scovato, non sarebbe sfuggito al linciaggio se i carabinieri non l'avessero caricato a forza su una camionetta e trasportato in caserma. Di là, dopo l'interrogatorio in cui egli ha reso piena confessione, è stato inviato in carcere a disposizione della Magistratura.

Il criminale è un omaccione di 30 anni, alto due metri, magro e muscoloso, dotato di una forza non comune: si dice che sia capace di trasportare, senza sforzo apparente, anche due quintali di peso. Si chiama Livio Furlan e abita a Rondissone in via Mario Motta; con lui viva la vecchia madre, Maria Livi. Poco lontano dalla sua casa v'è quella di un fratello, sposato e padre di due bambini: un maschietto e la bimba di sette anni che ora è ricoverata all'ospedale.

Stamane il Furlan, approfittando della circostanza che la madre era assente, attirava in casa la piccola. «Ho delle caramelle per te» le diceva, e gliene offriva una. La bambina lo seguiva docile di là nel piano superiore dell'abitazione dove esistono due stanze. Una è adibita a conigliera; l'altra è la camera da letto del Furlan, ma non è molto dissimile, per la sporcizia, dalla precedente: una specie di covile.

Che cosa sia accaduto è indicibile. Le urla della sventurata atterrita dal bruto non le udì nessuno. D'altra parte la poverina non gridò che pochi istanti perché — lo ha confessato più tardi lo zio — perse i sensi. Compiuto il delitto, il Furlan trasportò la vittima fin sulla strada e l'abbandonò sul marciapiede, di fronte al portone di casa.

Ripresi i sensi, la bambina cominciò ad avviarsi barcollando verso la sua abitazione. Non piangeva più ora: aveva gli occhi sbarrati e camminava come in stato di sonnambulismo. Alcuni passanti la videro e, pur non immaginando che cosa le fosse accaduto, compresero che era in gravi condizioni e che aveva bisogno di soccorso urgente. Fermarono una macchina di passaggio; l'autista la prese a bordo e la trasportò all'ospedale di Chivasso.

Là i medici s'avvidero subito di quali infami violenze era stata oggetto e, mentre si preparavano per il necessario intervento chirurgico, provvedevano anche a far avvertire i carabinieri. Questi partivano subito per Rondissone dove, frattanto, i genitori della bambina, disperati e angosciati, avevano già compreso che il responsabile doveva essere il Furlan. Lo avevano cercato ed alla sua caccia avevano partecipato anche quattro altri fratelli; ma egli era scomparso con la sua motoretta e nessuno sapeva dire da qual parte si fosse diretto.

Il brigadiere Cavallo, che dirigeva le indagini, ben lo conosceva e riteneva che sarebbe tornato a casa. Disponeva perciò un servizio di sorveglianza attorno all'abitazione. La sua previsione si avverava: infatti alle 17,30 il Furlan appariva a bordo della motoretta. I carabinieri gli balzavano addosso e lo arrestavano. In caserma il bruto, dopo deboli tentativi di difesa, finiva per ammettere il suo infame crimine. Domani lo interrogherà anche il magistrato e non è improbabile che disponga perché sia sottoposto a perizia psichiatrica. Il Furlan è analfabeta e dedito all'alcool.

n. p.

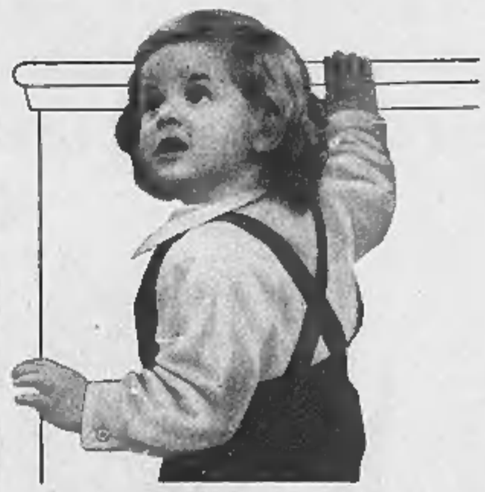

dovrebbe prendere l'Ovomaltina!

Perché ancora non cammina da solo?
Dovrebbe farlo, alla sua età.

Infatti è un bambino normale, ma ha un ritardo nello sviluppo.
Forse la sua alimentazione, anche se apparentemente sana e abbondante, presenta qualche lacuna.

Qui ci vuole l'Ovomaltina!
L'Ovomaltina contiene i principi vitali che apportano all'organismo in formazione gli elementi necessari ad un perfetto sviluppo

I vostri bambini prendono l'Ovomaltina?

Ovomaltina dà forza!

Gratis potete ricevere la dose di Ovomaltina sufficiente per 2 tazze - chiedete subito il saggio n. 101 alla Ditta Dr. A. Wander S. A. - Via Meucci 39, Milano.

E' iniziata la "marcia dei centomila"

La revisione dei rasoi Philips verso un imponente successo

Da una settimana ha avuto inizio la «marcia dei centomila».

Sono gli amici del rasoio elettrico «Philips», che convengono da «Caudano» in piazza Carlo Felice 28, dove da una settimana ha avuto inizio la grande operazione di revisione gratuita dei centomila rasoi «Philips» esistenti in Piemonte.

E' un'iniziativa che non trova raffronto in quelle precedenti per il grande numero di apparecchi e per l'organizzazione che si è disposta per affrontare la grande mole delle richieste.

Tutto, comunque, è stato disposto nel modo più perfetto. E chi portarà il suo rasoio elettrico «Philips» a questa revisione gratuita può star certo che non dovrà privarsi troppo a lungo dal suo prezioso caro amico perché in consegna verrà fatta nel più breve tempo.

In considerazione della grande quantità di rasoi da revisionare (oltre 100.000!) e per evitare l'eccessivo affollamento e perdita di tempo da parte della clientela, si pregano i possessori di rasoi di presentarsi nei giorni seguenti: per i possessori di rasoi «Philips» il cui cognome comincia con le lettere D - E - F - G - H - I - L - M, dal 27 maggio al 1° giugno; con le lettere N - O P - Q - R - S - T - U - V - W - Z, dal 2 all'8 giugno.

CROFF
STOFFE PER ARREDAMENTO
TAPPETI - TENDAGGI
GRANDE ASSORTIMENTO TAPPETI PERSIANI
Filiale di TORINO: VIA ROMA 251

ESPERTO ACQUISTI
trentaseienne diplomato attualmente impiegato importantissima industria tessile Veneto scopo miglioramento offresi. Massima riservatezza. Scrivere cassetta 6214 S.P.I. - TORINO

SORDITÁ
Maico
I PIU' PERFETTI APPARECCHI ED OCCHIALI ACUSTICI
ISTITUTO MAICO
Via Magenta n. 20
Telef. 41-767
TORINO

Macchine americane
e Nazionali - Catena montaggio motori - Scorte - Vendite a prezzi convenienti.
Visitare OFFICINE MECCANICHE ZANZI S. p. A. - IVREA

anglesio via Nizza 9, tel. 682-833
ASSEMBLEE, via Nizza 9, tel. 682-833, agenzia commerciale di fiducia.
APPARTAMENTI, bar, alberghi, negozi, immobili in genere ecc. rivolgetevi all'Agenzia Anglesio, via Nizza 9.
CASE vendita affitto diverse ubicazioni vi convenienze rivolgetevi Anglesio, via Nizza 9.
NEGOZI cessioni affitti, rivolgetevi Anglesio via Nizza 9.
VILLE vendita affitto, rivolgetevi Anglesio via Nizza 9.
PERIZIE eseguite da personale commerciale Anglesio con referenze di specialisti. Via Nizza 9, tel. 682-833.
TERRENI fabbricabili, agricoli, industriali, ecc. rivolgetevi Anglesio via Nizza 9, tel. 682-833.
CASE centro alto reddito, rivolgetevi Anglesio via Nizza 9.
FRAZIONAMENTI vasi signorili zone diverse effettua Anglesio, via Nizza 9, tel. 682-833.
ANGLESIO, via Nizza 9, tel. 682-833, agenzia commerciale di fiducia.
anglesio VIA NIZZA 9
OGGI PRENDITA STABILI

PEPINO
Letti metallici
Ditta Regina
VIA PALMIERI 59 - TEL. 75.416

1900 super

la **1900 super**
non accusa l'usura del tempo e del lavoro

100.000 200.000 300.000 chilometri
senza aumenti di consumo
senza interventi chirurgici
sempre nuova dopo anni di servizio

alfa romeo

PUBBLICITA' ECONOMICA

Il prezzo di queste inserzioni dev'essere corrisposto anticipatamente a qualunque ufficio della Società per la Pubblicità in Italia, SPI (a Torino: via Santa Teresa, 7) per contanti o vaglia, o mediante versamento nel conto corrente postale numero 2/30031, Torino. Esso risulta dal prodotto del numero delle parole (minimo dieci, computando le artificialmente composte) per la tariffa della rubrica addita all'annuncio, coll'aggiunta delle tasse in ragione del 7% globale. Per inserzioni in **data fissa**, urgenti o ripetute, prezzi speciali che la SPI comunica a richiesta, inoltre alle condizioni generali qui sopra subordinate tutte le inserzioni.

Non sono ammessi annunci che contengano una o più lettere isolate non indispensabili all'intelligibilità, richieste di fotografie o di anticipi di denaro o francobolli anche solo per la risposta.

Coloro che desiderano rimanere ignoti ai lettori possono aggiungere la frase «Scrivere cassetta ... SPI, Torino» (od altra sede), sottopalata per cinque parole. In tal caso all'importo dell'intero annuncio dev'essere aggiunto il costo della cassetta in lire 80 per decade, ed un primo deposito di lire 200 per il rimborso delle spese di recapito delle corrispondenze in qualunque luogo, a coloro che non possono eseguirne il ritiro dietro esibizione della ricevuta del noleggio.

Le corrispondenze indirizzate ad una Cassetta non possono contenere documenti, valori, fotografie o mezzi di propaganda; debbono essere inviate per Posta e sono respinte se anche in parte raccomandate.

1 ANNUNCI COMMERC. L. 70 p.p.

ABBIAMO organi betoniere, lavaraghiaie, elevatori, torri servizio, compressori stradali. Edile, Madama Cristina 111 telef. 682-842, Rateazioni. 1049

ABBIAMO conduttori elettrici e Ameri-Pirelli a. Prezzi fabbrica, Rateazi, via Cesare B. 21, telefono 545-521. 336

ACQUISTASI presso filatelica ditta, 250-300, occasione. Telefonare 694-721.

ACQUISTO occasione lavatrice e centrifuga per tintoria. Telefon. 594-734

ARCIOCCASIONE presse torni paranchi morse smerigliatrice trapani bilanceri. Tabiechi, Re Umberto 63. 11858b

ASSORTIMENTO sedie lavabili cromabili, sedie curvate, mobili ufficio. Sacchetti, Bellezia 5. 460

ATTENZIONE! Carburo calcio, manganese, acetilene, propano, Parma 1, tel. 230-983

ATTENZIONE! Stock lamiere 0-50 mm Parma 1, telefono 20-700. 443

BETONIERA, torre Ramondi, attrezzature varie, vende impresa. Tel. 285-913.

CANCELLI ferro cancellate disegni murate varie vendo. Buscaldi, Villarbasse 45. Pinerolo 27. 3745

CERCANSI lavori saldatura in serie elettrica assegno presa e consegna domicilio, garanzia. Telefon. 293-467. M9427

COMPERO pezzi ricambi motori automezzi americani residui guerra e cingolati sfasc. rulli, viale Appi 29, Corso. 7991

COMPRESSORI aria ogni tipo, nuovi, occasioni, permute, rateazioni, «Biber», via Nizza 32, telefono 683-076. T2384

CORDAMI spaghi juta manilla teleria plastica. Lebole, via Basilica 4.

CORNOVAGLIA mm. 66-50 mm. 12-8, vendonsi. Scrivere cassetta 50 C, SPI, Genova. M112

DEGAUVILLE! bianri, vagoncini, accessori, materiale assortimento, occ. vende: Metallurgica Piemontese, via Cigna 169, Torino. 376

DEMOLIZIONI tettoie capannoni, baracche, tende piane, Eternit vende. Corso Novara 99, Telefono 20-503. 7637

ELETTRICISTI, impiantari Apparecchi ... impianti «Tubo-plast» economico, isolato, approvato Aziende Elettriche. Conduttori plastici, Brovelli Margia, Rosta 7, telefono 772-765. 368

FALEGNAMERIA causa cessazione vende macchinario intiero oppure separato. Telefonare 30-709. M10709

FALEGNAMI per acquisto macchine rivolgetevi direttamente in fabbrica diverse occasioni. Maraeglia, Candiolo 58. Telefonare 260-194. 8213b

FERRO tondo omogeneo diametro 70, lamiere per profilati occasione, vendesi. Telef. 31-060. 10031

FLIPPER americani reconti cedo vera occasione. Telefonare 73-084 ore 13-15.

GRU a cavalletto rotante su rotaia larghezza metri 7, altezza metri 7, portata tonn. 5, dispone Gay, Trasoni 90. Telefono 70-084. 7536

LAMIERE nere e zincate, ondulate, piane, nuove, occasionali. Gay, Trasoni 90, telef. 70-681, 72-084. 7535

GRUPPO elettrogeno cavalli 150-300 cercasi. Scriv. cassetta 1 E, SPI. Genova.

LAMIERE ondulate, piane, nere, zincate, nuove, occasione. Parma 1, Tel. 20-700.

LIMATRICE Shinai, rettifica lavoro 750, trasmittente industria, torni paralleli e revolver, ... utensili diverse, materiali in barre, impalcatura, attrezzatura di ogni officina meccanica ex-bullonerie Aquisgrana. Via Vicenza 20, Torino.

MACCHINARI d'occasione: torni frontali e paralleli, trapani, frontali, martelli pneumatici, motocompressori, mole, ingrassatori, linkaverin, cav. Occasionissime; vende: Metallurgica Piemontese, via Cigna 169, Torino. 376

MACCHINE scrivere, calcolatrici, nuove, occasione. Riparazioni, cambi, noleggi. Mayo, Bateo 4. 365

MAGAZZINI spaziosi chiusi anche uffici ed esposizioni adatti deposito regionale grande industria disponiamo Torino. Scrivere cassetta 5187, SPI, Torino.

METALLURGICA Piemontese, via Cigna 169, Torino: bullonerie, minuteria omogenea e accialosa, tubi, tondo E. A., serramenti di ricupero. Vasto assortimento di materiali nuovi, di stock e di rottame.

MOTOCOMPRESSORI Dixsel aria, nuova produzione Lombardini Worthington, massime prestazioni, Consegne pronte. Motorizzazione Guglielmino, Madama Cristina 109, Torino. Telefono 690-591.

MOTORI trasformatori alternatori dinamo gruppi elettrogeni. Laparia, Enione Savigliano 157. 7866

MOTORI trasformatori dinamo idroelettrico specializzato modifica ripara, puntuale, garanzia. Botto, Alagna 8, telefono 277-817. M8350

OFFICINA via Abegg 7, Torino, liquida macchine moderne: trapano radiale, fresatrice universale, trapano fiori 50, torni De Bernardi con copia, tornio monobloc, dentatrice ingranaggi conici, affilatrice, segatrice idraulica Orlandi.

PALI tubolari Mannesmann verniciate, per linee elettriche lunghezza metri 10-12, diametro mm 350-300, vende Gay, Trasoni 90. Telefono 70-084. 2252

PONT. Commissionaria incet. Fili avvolgimento. Via Maxini 31, telef. 31-067.

SEGANASTRO 105 800 1200 murale usato, perfetto, spessori 600 500, occasionissime vende Mattei, Mazzini 19. M9275

TELEFERICHE nuove, occasione, rimesciati, graniti depositi, vende Deangeli Fratelli, Trento. 7727

TELESALVAMOTORI pria, olio, materiale antinfortunistico. L'Apparecchiatura Elettrica, corso Cairoli 23, tel. 883-811.

TORNIO automatico 4 mandrini, Gridley, ... barre 60, completo attrezzature e motore, funzionante vendesi. Telefonare 585-376. 1137

TRASFORMATORI ... occasione provvista motori, alternatori, dinamo, ... Agliotta, telefono 21-360. 271

TUTTE le macchine lavorazione legno. Occasioni, ... e Rasero, via Giuseppe 2, Torino, Telefonare 682-914.

VENDESI fotocopiera Fiorentini liri 400. Telefonare 385 715. G4656

VENDESI 9 capriate cuneo nuove luce m. 12 e un portone in ferro. Telefonare 267-640, ore ufficio. M5325

VENDO piallo a filo da 50 a tre coltelli come nuovo. Telefonare 773-094, ore pasti. G4666

VENDO sega nastro mm. 100, centrifuga da cm. 60, compressore Emanuel F. 400, tornio parallelo a treppio da cm. 40. Biava, Pr. Eugenio 4. ...

VENDO tornio e trapano. Tel. 280-340.

2 ARTIGIANATO L. 50 p.p.

ABILE confezionista maglieria, accetta lavoro domicilio. Tel. 213-160.

ARMADI a scrivania ufficio commisce falegname, anche pronti, Rivalta 23.

DECORATORE tappezziere qualunque specialissime prezzi convenienti. Telefonare 250-064. B2102

DITTA decorazioni pavimentazioni piastrellamenti alloggi scale, ville. Telefonare 697-703. M1895

FABBRICA artigiana mobili liquida vantaggiosamente assortimento camere letto, pranzo linee, comuni, cucine laccate, rustiche, soggiorno, poltrone, ... Principe Amedeo 30 C. 4726

LABORATORIO confeziona in serie maglie tessuto, jersey, lavorazione conto terzi. Telefonare 527-609. M9361

OCCHIALI produzione e Fascioni e rivenditori consentono dell'occhio, incontrollabili, 8, Massimo 42. B9230

PATIMENTAZIONI pavimentazioni, lucidatura piombo, rettificazione palchetti, restauri, ... Telefono ...

DECORATORE tinteggia ... 4000 camera anche saltuarie, facilitazioni tappezzerie, sollecitudine, garanzia, ... Tel. 779-869. B1971

PAVIMENTAZIONI levigatura battuti in cemento cortile garages ecc. Interpellateci. Telefonare ...

QUALSIASI lavoro edile riparazioni, piccole costruzioni eseguisce sollecitamente. Telefonare 760-133. S2112

RIPARAZIONI, trasformazioni apparecchi ..., liquigas. Miranda, Pescinara 177. Telefono 30-207. 7784

SPECIALIZZATE eseguisce lavori aggiustaggio precisione, calibri stampi piccoli attrezzi montaggio piccoli complessi, Telefonare 598-732. B9235

3 SOC. CAP. RIL. AZIEN. L. 70 p.p.

A S. Margherita occasionissima centralissimo cedo negozio polleria mille netto 7 milioni annue annesso appartamento. Ruccaro Emilio, via Maragliano 28, Santa Margherita Ligure. B040

A 2.800.000 batteria commestibile drogheria due licenze distinta trasferibili, alloggio. Telefonare 33-732. 4873

AFFARONE cedesi ... bigliardo e bocce borgata Lucento. Telefonare 293-831.

AFFIDASI gestanza avviatissimo bar superaccessibili, reddito realizzato, Riva, via Mazzini 1. 3725

AFFITTO falegnameria piccola 2 macchine. Piazza Rivoli, Tel. serale 791-926.

ALBERGATORI Villa Bantonecchia vani 20, riscaldamento, ampio giardino, autorimessa libera 15.000.000. Offerta, perlei Barbaroux 4. 6413

ALBERGO centrale 50 locali moderno mite reddito 45.000.000. Gualtiero Alberghiera, Portici Barbaroux 4. 6413

ALIMENTARIO frutta verdura alloggio fitto 15.000, cedesi 2.160.000. Carandina, Di Nanni 51. 81633

ANCOLARE ... bar su corso cedesi, permutando parzialmente con terreno fabbricabile. Villetta al mare, montagna ... Montecucco 21.

ANTICA sana tipografia clientela ottima causa età avanzata unico proprietario cerca socio pratico amministrazione disponga 6 milioni anche non tutti subito. Telefonare 51-865 oppure scrivere cassetta 5164, SPI, Torino. S2185

ASSOCIERei, ritiro farmacia forte lavoro, collaboratore apportante opera oppure capitale, curriculum, referenze. Scrivere cassetta 1277, SPI, Torino. 5221

ASTI vendesi alloggio, permutasi con bottiglieria Torino. Telefonare 527-056, 388-152. S2188

ATTENZIONE! Agenzia Piemontese, Nizza 17, troverete vasto assortimento negozi, aziende e alloggi in vendita. 3885

AUTORIMESSA avviata 40 macchine stazione Emanuel cedesi 2.200.000. Telefonare ... G4783

AUTORIMESSA reddito 350.000 mensili, moderna, cedesi 5.700.000. Carandina, Di Nanni 51 81625

AUTORIMESSA 200 macchine buon affare cedesi 8.500.000. API, Garibaldi 30.

AUTOTRASFORMAZIONE cedesi o vendesi attrezzatura completa, inizi pratiche. Telefonare 693-960. B2220

AVVENIRE assicurato, cedesi avviatissimo ufficio commerciale redditizio, 1.500.000, affarone. Scriv. cassetta 6052, SPI, Torino

AVVIATA calzoleria ottima posizione cedesi minimo ribasso. Tel. 631-250.

AVVIATA pasticceria articoli calzolaio cogli pellami 250.000 mese prova. Telefonare 294-065, ore pasti. M9758

AVVIATISSIMA salumeria vede famosi liare Torinese. Cibrario 12. 5064

AVVIATISSIMO articoli pesca cedesi. Telefonare 290-494. M9754

AVVIATISSIMO legna cartoni cedesi. Telefonare 297-168. M9612

AVVIATO negozio cancelleria cartoleria adatto reddito assicurato cedesi. Telefonare 585-285. G4642

AZIENDA alimentare massimo reddito appartamento capitale minimo 6.000.000 accetterei buona combinazione. Indicare posizione famiglia e personale. Scrivere cassetta 3162, SPI, Torino. M9616

AZIENDA proprietà comprensa reddito netto 30 q. stadi vendono 95.000.000. Illetta, Partiti Battaviore 4. 6413

BAR avviato zona Lingotto 1.470.000 Mio 50.000 alloggetto ..., negozietti merceria zona Dora fitto 14.000. Telefonare 661-415. FB028

BAR caffè trattoria lussuoso nuovissimo, forte reddito dimostrabile, cedesi causa gravi motivi famiglia. Calzetta via Consolata 2. 207

BAR trattoria moderno, centralissimo, gran passaggio, 35.000 giorno, cedesi 6.200.000. Telef. 526-575. B2295

BELLEZZA avviato istituto cerca socio capitale 5.000.000. Scrivere cassetta 1268, SPI, Torino. 5617

BOTTIGLIERIA, caffè, cedesi, o gerenza. Telef. 40-042.

CAFFE' osteria redditizia, televisione, vecchia spesa, alloggio, cedesi. Vittorio 63, Berga. 474

CAMOGLI cedesi causale trattoria terrazzo. Indirizzare trattoria Virgilio.

CASALEGNO S. Ottavio 47 cederebbe macelleria ..., alimentare 650.000, tintoria 400.000, salumeria 1.700.000.

CASALEGNO S. Ottavio 47 vende esclusività 800.000 liquidando proprietà mobiliare 5.000.000. B1529

CASALEGNO S. Ottavio 47 vende negozio olio saponi detersivi 1.000.000, occasione. B1531

CASALEGNO telef. 385-962 drogheria negozione incasso 50.000 causa malattia vende. B1525

CASALEGNO S. Ottavio 47 vende moderniss. casalinghi angolare 20.000 giornaliere controllabili. 62324

CAUSA malattia vendo trattoria redditizia, televisione, alloggio 1.825.000. Telefonare 683-700. B1567

CAVALLERA, Saluzzo 21, ... incasso 15.000, sola commerciale cedesi 2.000.000. 7472

CAVALLERA, Saluzzo 21, tessuti, confezioni, quarantennale, ampio locale centralissimo, forte avviamento, cedesi ritiro commercio, con, senza merce.

CAVALLERA, Saluzzo 21, pasticceria confetterie, liquori. Insuperabilissima, cedesi, comodissi garanzia. 7473

CAVALLERA, Saluzzo 21, caffè trattoria avviatissima adiacenze Torino, cinque sale, biliardo, ... 2.800.000. 7473

CAVALLERA, Saluzzo 21, albergo ... tizio, 10 camere, televisione, incasso medio 45.000, fitto, trattasi direttamente, cedesi ritiro commercio, concedesi garanzia.

CEDEREBBESI azienda vini pregiati con nome conosciuto vasta affezionata clientela, bargata vicinissima sede a persona competente. Scrivere cassetta ... 8PI, Torino. M9724

CEDESI affittasi parrucchiere uomo signora divisi centrali, Valli, Vagnone 38, telef. 51-077. B9033

CEDESI albergo ristorante rinomatissimo 30 camere vicino ... Nuova ben avviato attività quarantia anni stessi proprietari. Eventualmente cedesi anche stabile con possibilità costruire altre 100 camere più grande salone. Ottima combinazione per società alberghiere. Scrivere cassetta 6100, SPI, Torino.

CEDESI anche in gestione Bar Ristorante Astor Saint Vincent di fronte ingresso nuovo Casinò, ... 25-37. 7685

CEDESI avviata tintoria, via Veronese 23, Marocco. Tel. 293-442. 51717

CEDESI avviatissima salumeria Milano. Telefonare 289-828. F5116

CEDESI avviatissima rivendita pane 200 kg. giornalieri con alloggio. Tel. 761-389

CEDESI caffè trattoria fronte Fiat. Telefonare 295-653. B2358

CEDESI esportazione ... con alloggio. Tel. 240-583. B2004

CEDESI bar con alloggio, televisore, gelati. Telef. 23-077. M9830

CEDESI merceria avviata reddito abbastanza fitto mite centrale eventualmente cambio alloggetto. Telefonare 685-314. S2304

CEDESI negozio abbigliamento femminile oppure associerebbesi con persona apportante capitale incremento commercio. Telefonare 554-040. B2002

CEDESI negozio angolare cinque vetrine corso Vittorio splendida posizione. Telefonare 53-128. B2064

CEDESI negozio abbigliamento merceria, retro abitabile. Telefonare 53-870.

CEDESI permutasi caffè ristorante con annesso commestibili, San Pancrazio, Pinerolo. B2266

CEDESI officina costruzioni meccaniche, miti pretese. Scrivere cassetta 5140, SPI, Torino. 81595

CEDESI stireria comodità alloggio. Telefonare 282-567. 52154

CEDESI ... facilitazione pagamento. Tel. 340-582. B2009

CEDESI ufficio tipo negozio generale illuminare Municipio Prefettura. Scrivere cassetta 3168, SPI, Torino. M9363

CEDO commestibile drogheria centralissimo grande trattoria superalcoolici vinicola mobilificio senza merce. Tel. 43-190.

CEDO direttamente cartoleria ... alloggio, 500 copie. Telefonare 774-943.

CEDO lavanderia con autovetture causa malattia. Pio V 14-b. G4607

CERCASI socio o socio finanziatore collaboratore maggiore sviluppo azienda commerciale articolo fine e redditizio, posizione commerciale. Scrivere cassetta 6089, SPI, Torino. B2140

ACQUISTO terreno ... pagamento alloggi zone San Paolo Francia Parella. Telefonare 527-392.

ADIACENZE Bernini signorile quattro camere cucina vendonsi. Vittorio 62, Sergi. ...

ADIACENZE Esposizioni cinque camere, cucina, servizi, vendonsi. Vittorio 62, Berga. ...

ADIACENZE giardini Cavour due camere cucina 1.250.000. Adiacenti, soleggiatissime, due soffitte 3.800.000 Vittorio 62, Berga. 474

ADIACENZE Porta Palazzo, via Rivarolo 4, alloggetti magazzini cedonsi locali adatti negozi, magazzini, laboratori. Telefonare 521-302. 4261

AFFARE vende terreno ... Fiocchi mq. 1300 compreso grande laboratorio. Telefonare 700-810. S2165

AFFARE occasionale città Piemonte ritiro commercio vendesi 4.800.000 negozio modernissimo attività tremacinquecentomila radiotelevisione elettrodomestici elevatissimo reddito dimostrabile. Facilitazioni. Scriv. cassetta 6125, SPI, Torino.

AFFARE liquidatore vende Rapallo, via Milano 1, appartamenti nuovi, cinque sei vani, ultimati, comodità, corrente luminosa. Dott. Marcenaro, via Pisacane 6, Genova. 8107

AFFARONE alloggetti nuova costruzione 1-2 camere, servizi garages, 3. Rita vendonsi. Telefonare 774-792, 773-079.

AFFARONE negozio centralissimo, Porta ..., 2 ..., libero, ... magazzini mq. 60, vendesi, affittasi. Telefonare 20-681 ore pasti. 51627

AFFARONE privato vende alloggio ... due camere ogni comfort ... Telefonare 532-548 ... pasti. M9696

AFFARONE, avendo acquistato tre camere servizi S. Paolo, volendo adibirmene anticipato. Tel. 687-462. ...

AFFIDATEVI alla nostra organizzazione per i vostri acquisti o vendite immobiliari. Com. F.A.I., Cavour 7, tel. 538-821

AL Valentino ... signorile impresa vende alloggi modernissimi 3-4 camere servizi. Agevolazioni. Telefonare 650-328.

ALASSIO vendo alloggio ammobiliato 2 camere cucina servizi. Bozzano, Boselli 14

ALLOGGETTI bellissimi, comodità moderne autorimesse zona Francia, direttamente vendo. Telefonare 761-891.

ALLOGGETTI in palazzina 3 camere servizi autorimessa giardino (facilitazioni) Tedeschi 38. Visibili 15,30-17. 3422

ALLOGGETTO moderno, Santa Rita, camera cucina, tutti servizi, vendesi. Telefonare 49-770. 4966

ALLOGGI fatti giugno, due-tre camere servizi, borgata Parella, ... Telefonare 794-836; 762-926. L8231

ALLOGGI panoramici Santa Rita, ogni comfort, prezzi agevoli, prenotasi. Cerutti, A. Doria 15. 8305

ALLOGGI signorili finitissimi eventi corso 1-2-3-4 camere vende ..., via Lodi 26-28. Telefonare 393-677.

ALLOGGI di reddito, casa nuova ogni comfort vendo. Traina Doglio, piazza Statuto 9. 3786

ALLOGGI aparticinissimi tutti comforts. 950.000 annui, agevolazioni, via Montegrappa. Telefonare 682-691. F5009

ALLOGGI signorili in costruzione 1-2 camere tinello cucinino, terma, bagno, ascensore, vendiamo, Figone 44. Visite capitano 16-17.30. 319

ALLOGGI signorili apparteminmi 1-2 ... tinello cucinino servizi vendo direttamente, Via S. Marino 96, Telefonare 530-412. 3604

ALLOGGI signorili 4-5 ... corso soleggiatissimi doppi servizi vendonsi. Telefonare 53-512. B2132

ALLOGGI 3 camere, tinello, cucinino, costruzione signorilissima, lavanto perbene. Prezzi convenienti, ... vende impresa via Sarpi 62. Telefonare 528-362.

ALLOGGIO borgata ... 2 ... tinello, bagno, terma vendesi 3.000.000. Gagliardi, ... Felice 20. M9413

ALLOGGI signorilissimi 3 camere, servizi, doppi ascensore, aria condizionata, vendiamo via De Sanctis 60. Domus, Garibaldi ...

ALLOGGIO ... tinello servizi, quarto piano, sole, corso Vittorio e Racconigi, vendesi. Tel. 44-476.

ALLOGGIO casa nuova 1 camera tinello bagno accessori, vendo privato causa trasferimento, via Benevagienna, fronte Santa Rita. Telefonare 580-807. ...

ALLOGGIO due camere cucina ... centro San Paolo, 3.250.000. Tel. ...-000.

ALLOGGIO palazzina, piano rialzato, 4 ... servizi, giardino, garage. Città Giardino, vendesi. Telefonare 44-435.

ALLOGGIO signorile 3 camere accessori, terma centrale ascensore, via F.lli Carle vendo. Telefonare 539-565. F5138

ALLOGGIO due camere cucina, una camera cucina servizi vendo piazza Sabotino. Telefonare 389-417. 82328

ALLOGGIO 5 ... terma bagno vendo 4.200.000 Visite: Mazzini 48, Bosio.

ALLOGGIO 5 vani, servizi, libero, tre esposizioni casa-villa, signorile. Visibile 15-17, Sosa 42. 5747

ALTITUDINE 1000 (Vib) vendo casetta ammobiliata soleggiata, terrazzo recente, articolo 500.000 Telef. 780-385.

ALTO ... stadio dentistico sopra Lingotto due camere tutti servizi, 2.200.000; alloggio tre camere tutti servizi 2 milioni 700.000 Telefonare 661-413

AMMINISTRAZIONE ... ed Condominio, ... anche rami finanziamenti ... inesperti. Referenze inoccepibili. Scrivere cassetta 1275 8PI, Torino. 7406

ANCHE domenica potete visitare i rantieri Cesare, F.A.I. di ... Lecce 20, Unione Sovietica 163, Francia 256, Agnelli 84, Duca Abruzzi 10-12, Monte Cucco 23. 6314

APPARTAMENTI bellissimi ... Francia Parella vendiamo tre quattro vani, via Ettore 42, mutuo, dilazione. Telefonare 579-739. ...

APPARTAMENTI moderniss. ... ti corso signorile 4-6 camere vende 53.000 mq. Cittella, partici Barbaroux 4, Torino. B2960

APPARTAMENTI signorilissimi doppi tripli servizi, Crocetta, vendiamo, mutuo, ... Telefonare 573-733. 05009

APPARTAMENTO ultimo 6 camere tripli servizi, due entrate, due ascensori, pronto subito, vendesi. Telefonare ...

APPARTAMENTO zona Stadium due camere cucina servizi, vendo dilazionando. Telefonare 42-121. G5013

ARDUINO 35, vendesi alloggetti 1-2 camere tinello cucinino tutti comforts, abitabili ottobre dicembre, lunghissima rateazione, eventuale mutuo. B2290

ASSICURATEVI la proprietà d'un alloggio per il vostro futuro a mezzo lunghe rateazioni. Com. F.A.I., Cavour 7, telefono 527-496. 6314

ATTENZIONE Agenzia Piemontese, Nizza 17, vende castello villette dintorni Torino, ottime sistemazioni. 3885

AUTORIMESSA nuova costruzione 120 vetture, fronte strada metri venti, zona signorilissima, affittata 210.000 mensili, vendo completamente arredata 29.000.000. Gabetti, XX Settembre 17. 6983

AUTORIMESSA, muri, capacità 130 macchine, reddito 10%, vendesi. Tel. 49-770.

AUTORIMESSA nuova costruzione 70 autovetture affittata 150.000 mensili, vendiamo 20.000.000. Domus, Garibaldi 39.

AVETE già visitato i nostri cantieri? Interpellateci. Com. F.A.I., Cavour 7, telef. 527-496, 538-821. 6314

BAROLO 1, angolo Di Nanni vendo alloggio libero subito 2 camere cucina, Pomeriggio. 3786

BARRIERA Milano 3 camere tinello cucina cantina, bellissimo bagno terrici, privato vende. Telefonare 28-571. 22412

BELLISSIMI appartamenti un milione a vano vendiamo S. Rita. Vittorio, ... Paolo, mutuo, dilazione, Telefonare 676-739.

BORGIO Verezzi (Finalmarina), ... tamenti panoramici 3 locali, servizi, 2.200.000, quattro ... Impresa Giliardi, Aurelia 26, Loano. 3109

CAMERA cucina libera Gran Madre vendesi 1.400.000. Altre Maria Vittoria 1.900.000. Vittorio 62, Berga. 474

CAMERA, tinello, cucinetta, servizi, libera oppure 17.000 mensili vendonsi, corso Racconigi. Telefonare 50-113.

CAMERA cucinino cantina, libera, secondo piano, 730.000. Amerigo Vespucci 53.

CAMERA, tinello, cucinino, servizi Sauro, vendesi 2.100.000, Vittorio 62, Berga.

CAMPIGLIA tre camere cucina servizi libero 2.900.000. Vittorio 62, Berga

CASA ... camere 11, giardino, garage da ultimare in Rivoli vendo. Telefonare 389-417. 82332

CASA nuova capotinea tram 19, affittata, 20 camere, comoda, impresa urge vendere, affarone. Tratta Doglio, piazza Statuto 9. 3786

CASCINE fertilissime 18 giornate cantate chiuse 3.000.000; altre 12 giornate 1.600.000. Pietro Micca 8, Borgaro.

CASETTA con comforts e giardinetto vendesi 2.400.000. Rivolgersi via Montevideo 19, Borgo Nuovo, ... M9570

CASETTA dintorni Almese vendesi sei camere immobiliata garage frutta terreno. Telefonare 780-067. F5088

CASETTA libera, Val San Martino, 4 camere, cucina, bagno, termosifone, giardino, richiesta 5.200.000. Rag. Furfaro, piazza Lagrange. 5470

CASETTA tre camere espansione terreno 500 mq. vendesi, affittasi, Cravenzola, Cernaia 40. 6483

CASETTA villeggiatura ordinare, otto vani, ... corrente, luce, giornata fruttato vigna, vendesi occasionissima. Telefonare 49-200. G4327

CASETTA vicinanze Torino da ultimare vendo 2.300.000. Terrea, telef. 389-417.

CASTER, corso Vittorio 63, vende alloggi, 1-3 camere servizi, prossi giugno Visibile mattino: 14.30-16, via Viterbo angolo via Tirabuschi. 312

CENTRALISSIMI 1-2 camere più cucina servizi, vendiamo liberi e bloccati, terma, ascensore, via Sebastiano Valfrè angolo corso Vinzaglio 9. Visite 15-17. ...

CENTRO Borgo San ... angolare 40 corso camera 140 prezzo ... per ... in contanti esclusi mediatori. Scrivere cassetta 6126, SPI, Torino. B2960

CERCO casetta rustica o alloggio 3-4 camere con giardino o cortile indipendente periferia Torino. Scrivere cassetta 6127, SPI, Torino, ...

CERES vendo villa ammobiliata quattro camere garage giardino, Romolo, Stazioni 38. 81399

ENALET, altitudine 1600 tutti comforts, garage, pesca, vendesi. Casina, Sommacampagna 3. G4670

GIALDINI 25, vendo alloggio affittato cento due camere cucina terzo bagno, ascensore. Rivolgersi portineria. 2085

CINQUE alloggi nuovi su ... 3 ... cucinino ... comforts moderni affittasi 88.000 mensili vendesi 900.000 camera. Telefono ... B1923

COLLI, cinque camere cucina, servizi completi 6.500.000. Vittorio 62, Berga.

COM. F.A.I. vende alloggi e negozi corso ... 189. 6314

COM. F.A.I. vende alloggi e negozi corso Lecce 20. 6314

COM. F.A.I., Cavour 7, telef. 527-496; 538-821, la più attrezzata organizzazione immobiliare. 6314

COM. F.A.I. vende alloggi corso Agnelli 84. 6314

COM. F.A.I. vende alloggi corso Duca Abruzzi 10-12. 6314

COM. F.A.I. vende alloggi corso Francia 265. 6314

COM. F.A.I. vende alloggi corso Monte Cucco 23. 6314

COM. F.A.I. Cavour 7, vende signorili rateali alloggi nel miglior assortimento di ... e zone. Rateazioni.

COMPRERei due camere cucina servizi liberi o occupate. Scrivere cassetta 6130 8PI, Torino. B2206

CON minimo anticipo e lunghe rateazioni vendonsi ultimi alloggetti liberi ai occupati bagni, recente costruzione, scala marmo, termosifone nafta, prezzi convenientissimi. Verolengo 9 (vicinanze Apollo), ... 15-17. 7606

(Continua a pag. 19)

c'è un'armonia anche nel gusto degli alimenti..
Non turbatela con volgari stonature.
L'olio fino d'oliva Bertolli consente una
saporita varietà di accordi con tutta
la gamma dei cibi, dei contorni, delle salse,
senza pregiudizio per la digestione
e per l'equilibrio dell'organismo.

BERTOLLI Lucca

il famoso olio di Lucca

4 CASE e TERRENI L. 70 p.p.

A Bottighieri, alloggi liberi ed occupati, vendonsi ultime rimaste, facilitazioni pagamento, via Cialdini 14. Sopralluogo 15-18. 6262

A buone condizioni vendiamo villetta 30 km. Torino, collina Chirasco, quattro camere, 1000 mq. giardino cinto, acqua luce forza, panoramica, 2.400.000. Affarone Angiolo, Nizza 9. 4068

A buone condizioni vendiamo alloggetto libero, camera cucina, 1.600.000, via Madama Cristina, Angiolo, Nizza 9.

I primi risultati delle elezioni in 142 Comuni e 5 Province

La percentuale dei votanti (89,4%) è leggermente inferiore alla precedente chiamata alle urne - In Piemonte la maggioranza dei Comuni è alla DC - Le sinistre in vantaggio ad Arezzo e Civitavecchia

Roma, 27 maggio.

La percentuale dei votanti nelle elezioni comunali è stata leggermente inferiore a quella dell'ultima chiamata alle urne negli stessi Comuni: 89,5 per cento l'ultima volta, 89,4 per cento stavolta. In Sicilia le urne erano state chiuse già ieri sera alle 22; nelle altre regioni erano rimaste aperte fino alle ore 14 di oggi.

I primi risultati definitivi per le elezioni comunali offrono la seguente panorama:

Provincia di Rovigo
Villadose: DC-PSDI 1874, PCI-PSI 1393.

Provincia di Parma
Noceto: DC 2957, PSI 1894, PCI 1685, PSDI 598. Seggi: DC 13, PSI 8, PCI 7, PSDI 2.

Provincia di Arezzo
Arezzo: DC 16.842, PCI 13.889, PSI 7503, MSI 1911, PSDI 1671, concentrazione liberale e monarchica 681, Unione radicali e repubblicani 479. Seggi: DC 15, PCI 10, PSI 10, MSI 2, PSDI 2.

Provincia di Pistoia
Pescia: DC 5.446, PCI 3.941, PSI 2431, PSDI 923, MSI-PNM 599. Seggi: D.C. 13, PCI 9, PSI 5, PSDI 2, MSI-PNM 1.

Provincia di Ascoli Piceno
Porto S. Elpidio: DC-PRI-PSDI 2703, PCI-PSI 2394, MSI 224.

Provincia di Pesaro
Fano: DC 9549, PCI 6752, PSI 2862, PSDI 1795, MSI 770, PLI 462. Seggi: DC 17, PCI 12, PSI 7, PSDI 3, MSI 1.

Provincia di Roma
Civitavecchia: PCI 6821, DC-PLI 6592, PSI 3184, MSI-PNM-UCI 2043, PSDI-PRI 1427. *Tivoli:* DC 5611, PCI 6784, PSI 1906, PRI 1224, MSI 1149, PSDI 827, PMP 118. *Marino:* DC 3968, PCI 3164, PSI-PSDI 2670, PRI 1217, MSI 693, PNM 312.

Provincia di Napoli
Torre Annunziata: DC 10.686, PCI 9843, PSI 4060, Lista Civica (PMP-PNM-MSI e Unione Combattenti) 3395, PSDI 359.

Provincia di Palermo
Gangi: DC 3038, lista locale 2726, PCI-PSI 288. *Ciminello:* DC e altri 1301, PCI-PSI 1213, lista civica 238. *Cinisi:* DC 2514, PCI-PSI 1578. *Petralia Sottana:* PCI-PSI 1715, lista civica 1669.

Provincia di Trapani
Pantelleria: MSI 2415, DC 1834, PSDI-PSI-DC-PNM 1575.

Per le elezioni provinciali si è votato nell'intera provincia di Ravenna e in quattro collegi di altre province. I risultati sono i seguenti:

Firenze: collegio di Firenze VIII, avv. Eugenio Pucci (PSI-PCI) voti 14.751; avv. Raffaello Torricelli (DC) 10.459 prof. Giovanni Cavina (concentrazione di destra) 1352. Schede bianche 642, schede nulle 253. Nuovo consigliere provinciale è stato proclamato il prof. Eugenio Pucci (PSI-PCI).

Pisa. Collegio di Cascina: Giuseppe Carratori (PCI-PSI) 6972, Elio Barontini (DC) 5148, Turiddu Fiorio (PSDI) 674. E' stato proclamato consigliere provinciale Giuseppe Carratori (PCI-PSI).

Caserta. Collegio di Caserta I: avv. Antonino Bologna (DC) 6392, Domenico Grauso (PLI) 2511, prof. Sandro Garzillo (PSDI) 1568, Carmelo Ricci (PCI-PSI) 1304, Antonino Di Gregorio (MSI) 1158. E' stato proclamato consigliere provinciale l'avv. Antonino Bologna (DC).

A Ravenna, come una volta, secondo calcoli non ufficiali, le elezioni del consiglio provinciale si concluderanno con un risultato di parità: infatti 12 seggi andranno alla DC e al PRI e altrettanti ai socialcomunisti, ristabilendo la situazione che portò lo scorso anno allo scioglimento del consiglio, per un mancato accordo tra gli opposti schieramenti. La vittoria del centro democratico, che appariva possibile, è venuta poi meno per il cedimento del PSDI.

Nella provincia di Novara

Novara, 27 maggio.

Si è votato ieri in 35 Comuni per il rinnovo delle amministrazioni. Complessivamente si sono recati alle urne 19.771 elettori su 23.414 iscritti. Dagli odierni risultati si desume che alle sinistre sono andati quattro Comuni, alla D.C. e ai partiti di centro (indip.) 15, e liste locali non identificabili nel Ossola non si sono avuti spostamenti notevoli. In tutti i Comuni, essendo inferiori ai 10 mila abitanti, si è votato col sistema maggioritario.

Gozzano (elettori 3594): è il più grosso Comune in cui si è votato ieri. La D.C. e gli indipendenti hanno ottenuto 18 seggi; i socialcomunisti 4 seggi. Sembra sicura la nomina del sindaco uscente Francesco Givin.

Invorio (elettori 2288): indipendenti zero seggi; socialcomunisti 3 seggi; D.C. 12 seggi. Sembra sicura la nomina a sindaco del dott. Carlo Barbaglia, figlio del sindaco uscente.

Ornavasso (elettori 1946): dodici seggi alla lista di sinistra, capeggiata dal sindaco uscente dott. Giuseppe Moschini (709 preferenze) il quale sarà riconfermato; i quattro seggi della minoranza sono andati alla lista democristiana, il cui capolista Marino Antiglio ha avuto 654 voti. Anche nella frazione Migiandone la vittoria è toccata alla lista di sinistra che ha tre eletti.

Lesa (elettori 1882): indipendenti di centro 12 seggi; indipendenti 3 seggi. Le due liste erano concordate. Il sindaco uscente avv. Cesare Borroni capeggiava la prima.

Premosello (elettori 1563): socialcomunisti 4 seggi; indipendenti di centro 11 seggi. Questa seconda lista era capeggiata dal sindaco uscente Pietro Cillio.

Cavaglio d'Agogna (elettori 1250): indipendenti di centro 12 seggi; socialcomunisti 3 seggi. Confermata la precedente maggioranza.

Crodo (elettori 1176): capoluogo: lista locale 3 seggi; indipendenti di centro 5 seggi. In frazione Viceno: indipendenti locali 4 seggi; indipendenti di centro 1 seggio. In frazione Mozio: indipendenti 2 seggi. Sembra sicura la rielezione del sindaco uscente Matteo Bighelli.

Paruzzaro (elettori 896): capoluogo: lista locale 8 seggi; indipendenti di centro 3 seggi; socialcomunisti zero. In frazione Montrigiasco: indipendenti di centro 3.

Oleggio Castello (elettori 846): socialcomunisti 3 seggi; indipendenti di centro 12 seggi. L'amministrazione precedente era retta dai socialcomunisti.

Belgirate (elettori 746): indipendenti di centro 12 seggi; indipendenti di sinistra 3 seggi.

Sillavengo (elettori 727): indipendenti di centro 12 seggi; comunisti 3 seggi.

Cravaggia (elettori 656): capoluogo: indipendenti di centro 4 seggi; lista locale zero seggi; altri indipendenti di centro 7 seggi. In frazione Vocogno: indipendenti di centro 4 seggi.

Re (elettori 626): capoluogo: lista locale 8 seggi. In frazione Olgia: indipendenti di centro 3 seggi; in frazione Folsogno: indipendenti di centro 4 seggi, lista locale 1 seggio; in frazione Diasino: indipendenti di sinistra 1 seggio; indipendenti di centro 2 seggi.

Casaleggio (elettori 786): dodici seggi alla lista n. 1 di sinistra con voti 335; tre seggi alla lista n. 2, indipendenti, con voti 227. Confermata la precedente maggioranza.

Castellazzo (elettori 432): confermata la precedente maggioranza di sinistra, la cui lista ha ottenuto 8 seggi; alla lista di centro sono toccati 7 seggi.

Tocena (elettori 363): maggioranza di 12 seggi alla lista n. 1 indipendente, e minoranza di 3 seggi alla lista n. 2 pure indipendente.

Ameno d'Ossola (elettori 283): indipendenti di centro 12 seggi; indipendenti di sinistra 3 seggi.

Arizzano (elettori 540): indipendenti di centro 12 seggi; indipendenti di sinistra 3 seggi.

Beè (elettori 357): indipendenti di centro 12 seggi; indipendenti di sinistra 3 seggi.

Bolzano Novarese (elettori 631): lista locale 12 seggi; indipendenti di sinistra 3 seggi.

Nonio (elettori 631): socialcomunisti 3 seggi; indipendenti di centro 12 seggi.

Vignone (elettori 410): indipendenti di centro 12 seggi; indipendenti di sinistra 2 seggi; lista locale 1 seggio.

Quarna Sopra (elettori 280): lista locale 12 seggi, indipendenti di centro 3 seggi.

Trarego Viggiona (elettori 485): indipendenti di centro 12 seggi; socialcomunisti 3 seggi.

Villette (elettori 397): indipendenti 7 seggi; lista locale 8 seggi.

Sembra possibile ad Acqui una Giunta D.C. e P.S.D.I.

Notevole progresso della D.C.

Acqui, 27 maggio.

Acqui Terme potrà forse nei prossimi quattro anni un'amministrazione democratica: questo il risultato scaturito dalle elezioni amministrative a cui i 13.031 elettori acquesi sono stati chiamati nelle giornate di ieri e di oggi. Alle 14, ora di chiusura delle urne, 12.075 cittadini avevano votato con una percentuale del 92,66 %. Sin dallo spoglio delle prime schede è apparso evidente che due partiti avevano riportato un successo: la D.C. che guadagna circa 700 voti e il P.S.I. che si è avvantaggiato di 200 voti; in regresso erano invece il P.C.I., che ha perso nei confronti del '56 duecento voti, il P.S.D.I. e la Concentrazione Democratica, che ha totalizzato meno voti della somma di quelli riportati separatamente l'anno scorso dal PLI e dai monarchico-missini.

I risultati definitivi (tra parentesi quelli dello scorso anno): DC voti 4998 (4298), PCI 3778 (3973), PSI 1647 (1316), PSDI 688 (793), Conc. Dem. 703 (PLI 481, monachico-missini 318).

Seconda i primi dati, però non ancora ufficiali, la DC dovrebbe mandare in Consiglio 14 consiglieri, 1 consigliere ciascuno il PSDI e la Concentrazione Democratica. Il PCI dovrebbe mandarne 9, il PSI 8 (questi due ultimi dati potrebbero spostarsi in 10 consiglieri il PCI e 4 il PSI); appare però possibile che la prossima amministrazione sia formata da democristiani e socialisti democratici, con l'astensione della Concentrazione democratica.

In provincia di Alessandria si è votato anche a Volpeglino dove la DC ha avuto 3 seggi e la lista mista DC e alleati 12.

Il candidato della D.C. vittorioso a Carrù-Dogliani

Dogliani, 27 maggio.

Si è votato ieri nei Comuni del collegio provinciale di Carrù-Dogliani per la nomina di un consigliere in sostituzione del defunto gen. Cappa.

I risultati complessivi ottenuti nei diciassette Comuni del collegio sono: d. c. 7452 (in precedenza 7564), p.c.i. 856 e p.s.i. 2486 (insieme 2449), p.s.d.i. 867 (2907) p.l.i. 1069 (1728). E' risultato eletto il candidato della d. c. dott. Mario Dadone.

A Carrù si è votato così: d. c. voti 1504, p.c.i. 116, p.s.i. 569, p.s.d.i. 182, p.l.i. 68.

A Dogliani: d. c. voti 2218, p.c.i. 128, p.s.i. 452, p.s.d.i. 121, p.l.i. 43.

La Democrazia Cristiana ha perso complessivamente 200 voti rispetto allo scorso anno, ma ne ha guadagnati 2500 rispetto al 1951.

I socialdemocratici che avevano un candidato comune con i contadini e gli indipendenti hanno perso quasi 2000 voti rispetto all'anno scorso; nel '51 i socialdemocratici da soli ottennero 1036 voti.

Notevole invece il progresso del PSI che da solo ha avuto 200 voti in più di quanti ne riportò l'anno scorso il candidato comune per il PCI e PSI. I due partiti, separati, hanno guadagnato complessivamente un migliaio di voti.

Continua il declino dei liberali.

A Ceva: votazioni per il Consiglio comunale: DC 1221 (15 seggi); PSDI 455 (4 seggi); PCI-PSI 448 (6 seggi).

In provincia di Milano

Milano, 27 maggio.

Ieri si è votato per il rinnovo del Consiglio Comunale in due grandi comuni della provincia di Milano, Magenta ed Abbiategrasso nei quali il PCI ha guadagnato 1 seggio pur rimanendo la DC, il partito più forte.

Magenta: DC voti 4418, seggi 13 (4480,14); PSDI voti 123, seggi 1; PLI-PNM-VCI voti 140, seggi 0 (PLI 177, 0); PCI voti 1758, seggi 5 (1428, 4); PSI voti 3239, seggi 10 (3758, 11); MSI voti 617, seggi 1 (530, 1). Le sinistre hanno 15 seggi: si presenta quindi problematica la formazione di una Giunta.

Abbiategrasso: DC voti 5078, seggi 12 (4725, 12); PSDI voti 644, seggi 1 (762, 1); PLI-PNM-VCI voti 350, seggi 0; PCI voti 3936, seggi 9 (3331, 8); PSI voti 2737, seggi 7 (2964, 7); MSI voti 606, seggi 1 (458, 1). Avendo il PCI guadagnato un seggio, sarà possibile la formazione di una Giunta di sinistra.

Macmillan gioca al golf

Il Primo Ministro britannico, Harold Macmillan, come molti uomini politici, è appassionato di golf. Eccolo impegnato sul campo di Muirfield, in Scozia (Telefoto)

Impressionante sciagura causata dalla pioggia ad Avigliana

Un'auto travolge una giovane in bicicletta e precipita dal cavalcavia insieme alla vittima

La ragazza uccisa sul colpo - Quasi illesi gli occupanti della macchina, due coniugi francesi in vacanza - La vittima, una ventenne, si recava in banca per ritirare 5 mila lire di risparmi - Col suo lavoro manteneva la madre e presto si sarebbe sposata

Il luogo della sciagura: il corpo straziato della giovane donna e la macchina investitrice, precipitati dalla strada lungo la scarpata, giacciono lungo i binari della ferrovia

(Nostro servizio particolare)
Avigliana, 27 maggio.

Una ragazza di vent'anni — Anna Gallo, che abitava con la madre a Sant'Ambrogio di Susa, in un alloggetto al n. 11 della via Statale — ha perduto la vita questa mattina in una sciagura raccapricciante.

Alle 9,45, proveniente da Torino, transitava da Avigliana una «Renault-Dauphine» targata 705-TTB 75. La pilotava una giovane signora francese, Odile Drieux, nata 27 anni fa a Gace (Orne). Al suo fianco sedeva il marito, André Belin, trentenne, mentre i coniugi nell'Alta Savoia. Il Belin, magistrato a Bamako, nel Sudan francese, aveva lasciato l'Africa Equatoriale qualche settimana fa con la moglie, per trascorrere le vacanze in Europa. Dopo aver affidato ai nonni il loro bimbo di 3 anni, erano partiti in macchina per un lungo giro turistico attraverso l'Olanda, il Belgio, l'Austria. Di qui, venerdì scorso erano entrati in Italia e ieri sera avevano raggiunto Torino, ultima tappa del viaggio. Avevano deciso di ripartire stamane per la Francia, attraverso il valico del Moncenisio. Tra otto giorni, la coppia avrebbe dovuto tornare in Africa.

La sciagura si è verificata a circa un chilometro da Avigliana, in direzione di Sant'Ambrogio. In quel tratto la strada, con una curva piuttosto ampia ma pericolosa, sbuca sul cavalcavia della linea Torino-Modane. Pioveva, l'asfalto bagnato aumentava la pericolosità della curva ad S (segnalata dalla paina regolamentare). La «Renault» marciava a 60-70 chilometri all'ora, secondo le dichiarazioni della stessa guidatrice. Quest'ultima, che probabilmente aveva sottovalutato la difficoltà di controllare il volante su quella strada e con la pioggia, commise l'imprudenza di premere il pedale del freno. Le ruote slittarono, la «Renault» sbandò leggermente sulla sinistra. Un secondo tentativo di frenata provocò la catastrofe: l'auto sbandò del tutto, urtò di striscio un paracarro, la divelse e proseguì la corsa, sfondando per parecchi metri la scarpata che scende verso il trincerone della ferrovia.

Disgrazia volle che dalla direzione opposta transitasse in bicicletta la Anna Gallo. Pedalava lentamente, riparandosi con l'ombrello di seta marrone. Al manubrio aveva appeso la borsa di finta foca, a secchiello. La ragazza vide la macchina venirle addosso, ebbe appena il tempo di lanciare un grido di terrore. Colpita in pieno, la giovane fu scagliata verso il trincerone. Piombò da sei-sette metri di altezza sui ciottoli aguzzi della massicciata, battendo il capo su una rotaia ed spezzò la vertebra cervicale. Il corpo si accasciò tra le due linee di binari, arrossando di sangue il pietrisco. Il tremendo volo l'aveva uccisa all'istante.

Anche la «Renault», superata la bassa siepe che divide la strada dalla scarpata, rotolò nel trincerone. Un palo metallico, che sostiene i cavi elettrici della ferrovia, salvò la vita ai due turisti. La macchina, cozzando contro il palo, perdette la forza di propulsione e invece di andare a schiacciarsi sui binari scivolò giù quasi a picco, restando ritta sulla fiancata sinistra, a ridosso del muraglione.

Sulla strada in quel momento il traffico era rado, la tragedia non ebbe testimoni oculari. Fu intuita più che vista, da qualcuno che passava in lontananza, e che diede l'allarme alla stazione ferroviaria. Accorse verso il fatale cavalcavia il personale della stazione, si fermò qualche automobilista, fu avvertito per telefono il Comando dei carabinieri. Il corpo di Anna Gallo non fu rimosso: ogni soccorso per lei era inutile. I coniugi Belin, che erano privi di sensi ma che non apparivano gravemente feriti, vennero dapprima trasportati all'infermeria del vicino dinamitificio «Nobel». Di qui il dott. Checchio, dopo aver loro prestato le prime cure, li portò sulla sua auto all'ospedale. I medici hanno giudicati guaribili entrambi in una decina di giorni: sia l'uomo che la donna lamentavano contusioni e ferite superficiali, che non destano alcuna preoccupazione.

Ripresisi dallo choc traumatico, i due turisti hanno cercato di spiegarci le cause dell'allucinante avventura. Attribuiscono la disgrazia al fondo stradale infido, alle curve delle strade italiane, che non sono sopraelevate, come in Francia. Tuttavia hanno ammesso che la povera Anna Gallo teneva regolarmente la propria destra, e che venne travolta in seguito allo sbandata della macchina. «E' stato tutto così rapido, quasi inspiegabile — mormora il signor Belin —, che non siamo neppure riusciti a renderci conto di ciò che stava succedendo. Non ricordiamo nulla, dal momento in cui la nostra "Renault" è finita sulla sinistra al momento in cui abbiamo ripreso i sensi, all'ospedale». I due turisti — che hanno assicurati — hanno espresso un profondo cordoglio per la famiglia della vittima.

Una doppia tragedia, per la madre della sventurata Anna: perché il marito è ricoverato da dieci anni in «Cottolengo» di Torino, paralizzato alle braccia e alle gambe, e perché la giovane era l'unica figlia e il solo sostegno economico. Celestina Franchino in Gallo, di 52 anni, è pensionata della Previdenza: 2500 lire al mese. Da tre anni, la figlia lavorava presso il magificio Maggia, a Torino. Era una bella ragazza, molto attaccata alla mamma e al lavoro. Qualche mese fa aveva conosciuto un giovane che abita nella zona, si erano fidanzati e avevano deciso di sposarsi appena possibile.

La povera donna, ieri sembrava impazzita per la disperazione. Si attribuiva la colpa della morte della figlia, gridava che la sua Anna era stata uccisa mentre andava ad Avigliana per suo incarico. Celestina Franchino era stata per sette anni, fino al 1935, infermiera all'ospedale psichiatrico di via Giulio a Torino. Col suo lavoro, era riuscita a mettere da parte 5 mila lire. Le aveva depositate all'Istituto di San Paolo, su un libretto vincolato. Trent'anni fa, cinquemila lire rappresentavano un buon gruzzolo, ma oggi non mettova più conto di custodirle in banca. Avevano deciso di ritirarle, e questa mattina la ragazza era appunto partita da casa in bicicletta — non si serviva mai di quel mezzo, aveva l'abbonamento ferroviario fra Torino e Sant'Ambrogio, per recarsi al lavoro — diretta verso la filiale dell'Istituto.

Dopo le formalità di legge — espletate dal pretore di Avigliana, dott. Zenatti, e dai brigadiere Sardi, dei carabinieri — la salma di Anna Gallo è stata composta nella camera mortuaria del cimitero. Oggi la riporteranno a casa, per le esequie. Nessuna misura è stata finora presa nei confronti dei due turisti, ricoverati all'ospedale. E' tuttavia logica presumere che la Magistratura contesterà alla guidatrice il reato di omicidio colposo.

g. l.

Rinviato il processo contro il medico di Asti

Asti, 27 maggio.

Il processo a carico del medico dott. Gerolamo Biscolino, di 44 anni, di Asti, e del torinese Giuseppe Terzuolo, di 35 anni, residente a Torino in via Belfiore 10, il primo imputato di truffa e falso allo scopo di far ottenere la pensione di guerra al Terzuolo, che a sua volta è imputato di concorso, ha subito per la terza volta il rinvio a nuovo ruolo. Accogliendo la richiesta della difesa, il Tribunale ha rinviato il processo per la rinnovazione totale del dibattimento, in seguito al mutamento del collegio giudicante delle due precedenti udienze.

Due aviatori polacchi fuggono in aereo a Vienna

Vienna, 27 maggio.

La stampa viennese riferisce che nelle prime ore del pomeriggio di ieri due ufficiali aviatori polacchi, entrambi di 28 anni, si sono rifugiati in Austria, chiedendo asilo politico. Erano partiti dall'aeroporto di Wrocław per un volo di esercitazione e puntarono subito su Vienna. Sorvolando la Cecoslovacchia, l'apparecchio veniva fatto segno al fuoco delle batterie contraeree, ma non fu colpito. I due piloti poterono così atterrare ad Aspern, presso la capitale austriaca, dove hanno subito un lungo interrogatorio da parte della polizia.

Rapina notturna in un cinema di Milano

Imbavagliano il guardiano e rubano un milione di incasso

Il colpo compiuto da tre banditi mascherati e armati di pistola

Milano, 27 maggio.

Tre banditi mascherati ed armati di pistola la scorsa notte hanno aggredito il guardiano di un cinematografo di periferia impossessandosi dell'incasso della serata: i malviventi hanno potuto allontanarsi indisturbati facendo perdere ogni traccia.

L'episodio è accaduto poco prima delle quattro al cinema «Cielo» in viale Premuda. A quell'ora nella piccola sala si trovava solamente il guardiano notturno Carlo Tomazzini, nativo di Vescovato (provincia di Cremona) e assunto da pochi mesi col compito di vendere i gelati durante la proiezione dei film: poiché il Tomazzini, giunto a Milano in cerca di lavoro, non aveva ancora potuto trovarsi un alloggio, gli era stato consentito di passare la notte nel cinematografo con la mansioni anche di guardiano notturno.

Stanotte però il poveretto, immerso nel sonno, si è improvvisamente sentito svegliare con una pesante manata sulla spalla; destatosi, il guardiano notturno scorgeva attorno a se tre individui mascherati ed armati, i quali, sotto la minaccia delle pistole, gli hanno intimato di non gridare e di alzare le mani. Un secondo dopo il Tomazzini, legato ed imbavagliato da due banditi, veniva abbandonato a terra: nel frattempo il terzo malvivente raggiungeva la direzione del cinematografo e forzava la cassaforte contenente l'incasso della serata. Tutto il denaro contenuto nel forziere — un milione e 280 mila lire in banconote — veniva riposto in una borsa di pelle che il malvivente si era legata al petto. I tre banditi guadagnavano quindi l'uscita fuggendo col favore delle tenebre. Soltanto verso le cinque il Tomazzini riuscito a liberarsi ai polsi ed a togliersi il bavaglio, dava l'allarme.

Sul posto giungevano immediatamente gli agenti della Squadra Mobile che iniziavano le prime indagini: il guardiano notturno, trasportato in questura, dichiarava d'aver notato che i tre rapinatori erano giovani sui 20-25 anni, di alta statura e vestiti elegantemente.

Nel corso del sopraluogo, la polizia ha potuto accertare che i malviventi erano entrati nel cinema dopo aver forzato con chiave falsa la porta dello stabile n. 2 di via Macedonio Melloni e dopo aver divelto la grata di una finestra della «toilette». La Squadra Scientifica ha iniziato il prelievo di numerose impronte digitali rinvenute sui mobili della direzione. Nonostante la battuta operata nella zona, non è stata finora trovata alcuna traccia dei rapinatori.

Un altro bimbo di Verona con sintomi di poliomielite

Verona, 27 maggio.

Nel pomeriggio di oggi un altro bimbo è stato ricoverato all'ospedale cittadino perché riscontrato affetto dai sintomi della poliomielite. Salgono così a diciassette i casi di polio registrati nel Veronese dal 1° aprile ad oggi; due di essi — come è noto — hanno avuto conseguenze mortali. In tempi recenti i casi di poliomielite lamentati nel giro di un intero anno non han mai superato la decina. Le autorità sanitarie non nascondono la loro preoccupazione. Un certo allarme si va diffondendo in città soprattutto fra le famiglie ove vivono bambini al di sotto dei dieci anni.

L'Alto Commissariato per la Sanità ha inviato da Roma forti quantitativi di vaccino Salk e i medici dell'Ufficio d'igiene del Comune sono impegnati a praticare le speciali vaccinazioni. Nell'ambulatorio medico del Comune si provvede pure alla prevenzione gratuita mediante iniezione di gammaglobuline per i bambini iscritti nell'elenco dei poveri.

Domatore sbranato dalle tigri davanti a un gruppo di bimbi

L'orribile episodio in Austria durante le prove di uno dei circhi Togni - Sarà forse soppressa la ferocissima belva "Gange"

(Nostro servizio particolare)
Vienna, 27 maggio.

Due tigri del Circo italiano Ferdinando Togni (titolare del quale è un cugino di Darix Togni il cui circo nazionale si trova attualmente a Torino) hanno sbranato oggi il loro domatore, William Schaefer, di 33 anni, sotto gli occhi terrorizzati di alcuni bambini. L'orribile episodio è accaduto mentre il domatore stava effettuando le prove del suo numero, che avrebbe dovuto figurare, con molti altri, in uno spettacolo che il circo Togni aveva in programma per oggi pomeriggio nella cittadina austriaca di Kufstein. Alcuni bambini erano stati ammessi ad assistere alle prove; essi hanno visto una tigre, chiamata «Gange», scagliarsi ad un tratto contro lo Schaefer, azzannarlo e sbranarlo con i suoi artigli; allora anche un'altra tigre si avventava sul domatore a terra dilaniandolo in modo raccapricciante.

Accorsi alle grida dei bambini atterriti, alcuni inservienti sono riusciti coi forconi ad allontanare le tigri dalla loro vittima, ma troppo tardi: lo sventurato domatore era morto.

Già un'altra volta «Gange» una tigra maschio di cinque anni, aveva sparso il terrore tra il pubblico, quando durante uno spettacolo svoltosi il giorno 10 di questo mese, si era improvvisamente scagliata contro «Bombay», un'altra tigre maschio, più giovane e probabilmente sua rivale in amore, azzannandola alla gola ed uccidendola.

I dirigenti del circo Ferdinando Togni hanno dichiarato che probabilmente sopprimeranno la pericolosissima belva. Lo spettacolo che doveva aver luogo questo pomeriggio è stato sospeso.

Lo Schaefer era un allenatore di cavalli, ma desiderando egli esibirsi anche nella gabbia delle belve, stava esercitandosi nella temeraria attività.

a. p.

Un minuto di silenzio nello spettacolo a Torino

In onore del domatore tragicamente deceduto in Austria il pubblico che ieri sera gremiva il Circo Nazionale Togni, che in questi giorni si esibisce a Torino, ha tributato un minuto di silenzio. Quando è entrato nella gabbia delle tigri il domatore Darix Togni, tutto il pubblico s'è alzato in piedi ed ha ascoltato, nel più impressionante silenzio, le commosse parole in memoria dello scomparso.

Quando sapete di aver sano lo stomaco e l'intestino, eppure tribolate per difficoltà di digestione, eccessiva acidità di stomaco, dolori viscerali, disfunzioni intestinali, ecc., non ricorrete a rimedi avventati, ma pensate ad una cura appropriata del sistema nervoso, poichè la causa dei vostri disturbi va cercata nelle varie forme di nevrosi, che sono purtroppo così frequenti ai nostri giorni. La

ticalma
MISCELA SEDATIVA KELÉMATA

è il nuovo rimedio naturale e totalmente innocuo, composto di ben undici piante medicinali, famose in tutti i tempi per la loro efficacia, con azione convergente, sicura e completa sui fenomeni nervosi che controllano l'apparato gastro intestinale. La "TICALMA" è di sapore gradevole, si può prendere a tutte le età e non ha controindicazioni.

ticalma
MISCELA SEDATIVA KELÉMATA
la tisana dei nervi

solo con
Crema da Barba Palmolive
avrete un viso così liscio,
fresco e ben rasato!

E solo Palmolive ha queste prove!

Ripetute indagini hanno accertato che la maggioranza dei consumatori preferisce Crema da Barba Palmolive perché "conserva una rasatura più facile, più confortevole"; perché "il rasoio taglia meglio e scorre più rapido"; perché "lascia la pelle più morbida e senza irritazione"; perché "la rasatura è perfetta"!

Radetevi anche voi con Crema da Barba Palmolive ed il vostro viso avrà un aspetto fresco e piacevole, che attira simpatia.

In crema da barba degli uomini di successo!

IRRITAZIONE
fra le dita
pruriti
odore
sgradevole

possono essere evitati con l'uso della nuova Crema Saltrati per i piedi. I suoi ingredienti attivi proteggono i vostri piedi, fanno scomparire gli sgradevoli odori della traspirazione e rendono la pelle resistente ed elastica. La Crema Saltrati è antisettica. Non macchia e non unge. In tutte le farmacie.

PER IL VOSTRO LAVORO
PER IL VOSTRO PRODOTTO
VI APRE LE VIE DEL MONDO
SPI
SERVIZIO ESTERO
LA STAMPA DEI 5 CONTINENTI
Informaz. preventivi a richiesta
SPI Soc. per la Pubb. in Italia
TORINO - Via Santo Tomaso, 7
Tel. 50.130 - 50.990 - 42.029 - 53.941

CRONACHE DELLO SPORT

Una situazione che dura da lungo tempo e che ha ormai indicato i responsabili

La sconfitta degli azzurri a Lisbona investe tutto il nostro ordinamento calcistico

Lo sconcertante ripetersi di insuccessi è conseguente a cause di carattere tecnico e organizzativo - Quello che avviene nella nostra squadra rappresentativa non è che la ripetizione di ciò che si verifica nel campionato - Ma è da prevedere che non se ne farà nulla

(Dal nostro inviato speciale)

Lisbona, 27 maggio.

Da quanto tempo è che questa situazione regna e perdura nel calcio italiano? Da anni. Sempre con una risposta, dall'alto, di un tipo unico: che gravi provvedimenti venivano presi contro i colpevoli, che misure di carattere nuovo, nuovissimo sarebbero state adottate e che, in fin dei conti, non era poi proprio il caso di perdere il buon umore o l'appetito per quel fatto sportivo che è una sconfitta subita dai rappresentanti dei colori nostri. Effettivamente non veniva poi fatto nulla. Versato il fiume delle parole, le cose rimanevano come prima e coloro che stavano seduti su un seggio continuavano a rimanervi appiccicati.

Erano i critici che avevano torto, i critici che parlavano a vanvera o per partito preso o per difendere posizioni personali o perché non erano al corrente della vera essenza delle cose. Ce n'era uno fra i direttamente responsabili che ogni volta che si tentava di mettergli con le spalle al muro aveva un intercalare che gli serviva da risposta: «C'è un particolare che voi non conoscete... Bisognerebbe che voi conosceste tutti i retroscena...». E assumeva l'aria riservata dell'uomo che sa chissà quali tenebrosi misteri. E la situazione continuava intatta a scivolare sempre più verso il basso.

Finché si è giunti dove si è giunti. Si è giunti a Lisbona, passando per Bruxelles, per San Paolo del Brasile, per Vicenza, per Basilea, per Zagabria, per Pescara e per i più svariati centri di questo mondo: finché si è perso anche coi portoghesi che da vent'anni più non avevano, né in casa né fuori, riportato l'ombra di un successo contro di noi. Ora ancora una volta la colpa non sarà di chi ha condotto al crollo — o permesso che esso avvenisse — ma di chi ha posto in evidenza l'avvenuto e ne ha segnalato la gravità. Vedrete che sarà così.

Sul fatto che la situazione del calcio nostro sia di una gravità estrema non si insiste troppo, o troppo presto. La prova di questo proposito dilazionatore la si ha pensando al fatto che la seduta del Consiglio Federale in cui si deve parlare dell'argomento e prendere i provvedimenti del caso, avrà luogo il 7 luglio, fra un mese e mezzo: quando tutti saranno al mare o ai monti. Prima ve ne sarà un'altra di seduta federale, ma della cosa non si parlerà. Per non turbare i sonni né la quiete di nessuno.

Non la può risolvere, la questione stessa, la Federazione. Se tenta di prendere quelli che sono i veri provvedimenti necessari, essa si invischia nelle questioni della legalità e della illegalità, degli statuti e dei regolamenti, dell'attesa dell'entrata in vigore delle nuove carte federali — nonché dello studio dell'effetto che esse dovrebbero fare sull'ambiente — ed allora addio. Se ne riparlerà fra due o tre anni. Come si voleva dimostrare. Se tenta di ricorrere a qualche misura legale ma veramente severa e draconiana, allora pesta dei calli, ed urta in una coalizione che assume immediatamente carattere elettorale e che una crisi di governo, con le conseguenze che sono probabili, è capacissima di far nascere.

E si ritorna anche allora al caso e al punto di prima. Ciò, ben inteso, sempre nell'ipotesi più rosea, nel caso cioè che le decisioni radicali si intende veramente di prenderle: dato, cioè, e non concesso che si voglia decisamente risolvere il problema e uscire dal marasma.

La colpa prima del caos nel quale siamo piombati è sempre, secondo noi, di certi dirigenti di società. Diciamo appositamente di certi dirigenti e non di tutti, perché sappiamo molto bene che parecchi fra di essi farebbero volentieri a meno di spendere dei milioni per soffermarsi se potessero sulla quota delle centomila lire. Ma ci si perdoni, noi non vediamo come un governo possa asserire che non ne sa niente e non ne può nulla di uno stato di cose che esso ha visto nascere e ha permesso che impunemente si sviluppasse fino al punto di intossicare letteralmente l'ambiente. E d'altra parte come è possibile che il governo stesso prenda dei seri e gravi provvedimenti contro un fenomeno ch'esso dice di ignorare, senza denunce di parte, cioè solo sotto la pressione dell'opinione pubblica che è arrivata ad aprirgli gli occhi?

Che questo ha delle responsabilità che non può evitare né negare, a meno di riconoscere che il comando non lo sa o non lo vuole esercitare. Perché ormai è troppo chiaro che i fatti che avvengono nella nostra squadra nazionale non possono venire considerati come a se stanti. Non fosse altro perché prima che nelle rappresentative, essi si verificano tradizionali nel campionato. In quel campionato che, imbastito e condotto come è, non può che fare un gran male all'intero ambiente nostro.

Noi non riteniamo che coloro che con un gesto patriottico vogliono dare l'avvio alla soluzione del grande problema abbiano in sé né la voglia né il coraggio del suicidio sportivo. Di loro volontà, le cariche non le abbandoneranno... Ci risolvere la situazione che ci va vi-

Facce triste e borsa a tracolla gli azzurri arrivano all'aeroporto di Ciampino (Telefoto)

All'aeroporto di Ciampino

Sbarramento di polizia per l'arrivo degli azzurri

Roma, 27 maggio.

Atmosfera tesa stasera all'aeroporto di Ciampino. Gli umori generali, dopo il 3 a 0 inflittoci dai portoghesi, erano tali da giustificare il provvedimento preso dalla polizia di frontiera: un servizio d'ordine davvero eccezionale era stato predisposto e l'aerostazione ovest è rimasta praticamente bloccata dalle camionette di agenti dal momento in cui gli azzurri sono scesi dal quadrimotore della TWA, giunto alle 20,40, fino al momento in cui sono saliti sul pullman per ritornare in città.

Una parte soltanto, però, dei calciatori nazionali — otto per la precisione — sono tornati stasera a Roma, accompagnati dal consigliere della Federazione Chiesa e dal medico federale dott. Ferrando. Foni, infatti, è rimasto a Madrid con Montuori, Chiappella, Magnini e Cervato; Buffon, Bean e Fontana sono andati a Nizza, e Ferrario rientrerà a Trieste per proprio conto in treno.

Chiesa non ha detto una parola ai giornalisti; i giocatori, tutti d'umore nero, hanno eluso a loro volta le domande. Se ne è sentito uno che accennava alla sfortuna, mentre Ghiggia si è limitato a parlare del suo incidente dicendo di «avere sofferto molto durante la partita per lo strappo muscolare», aggiungendo che «anche Chiappella ha risentito dello stiramento».

L'unico degli accompagnatori che ha risposto alle domande è stato il dott. Ferrando. Ma anche lui non ha detto gran che; secondo il parere del medico, «Ghiggia risentirà per un po' di tempo dello strappo alla gamba sinistra, e anche gli altri infortunati ne avranno per un po'».

Coppi intende seguire due tappe del «Giro»

Fausto Coppi ha confermato ieri la sua intenzione di raggiungere il Giro d'Italia durante il «riposo» di Montecatini. Il campionissimo lascia stamattina in macchina Novi Ligure e, lungo il viaggio, deciderà se fermarsi a pernottare a Forte dei Marmi oppure se proseguire direttamente sino alla sede della tappa. Coppi comunque trascorrerà il giorno di riposo insieme con i corridori della sua squadra, fermandosi quindi per assistere alla prova individuale a cronometro in programma per giovedì.

Il campione, si propone poi di rientrare a casa e di tornare al Giro d'Italia a Saint Vincent. Di qui, Coppi, se le condizioni di salute glielo permetteranno seguirà due tappe, la Saint Vincent-Sion e la Sion-Varese a bordo di un'automobile della carovana.

Totocalcio: i «tredici» (2) vincono 51 milioni e 788 mila lire ciascuno; i «dodici» (100) 1 milione e 638 mila lire. Colonna vincente: 1, 1, x, 2, 1, 2, 2, x, 1, x, x, x, 2.

Totip: ai «dodici» (3) spettano L. 3.082.891 ciascuno; agli «undici» (85) L. 108.807; ai «dieci» (1070) L. 8485. Colonna vincente: 1-2; x-2; 3-1; 2-1; 1-1; 1-1.

Alla sferisterio di Acqui, oggi Manzo-Bonino contro Balestra-Feliciano per il torneo delle sferline e dei marenghi.

Poblet vince anche a Siena battendo in volata venti avversari

Nino Defilippis difende bravamente e conserva la "maglia rosa,, - Moser e Geminiani vedono sfumare una loro audace fuga quasi in prossimità dell'arrivo - Oggi il Giro raggiunge, lungo 230 km., Montecatini

Moser trascina Geminiani nel fallito tentativo di fuga (Tel.)

(Dal nostro inviato speciale)

Siena, 27 maggio.

Ventun corridori formavano il gruppo di testa che, provenendo in discesa, irruppe sulla pista in terra battuta di Siena ov'era situato il traguardo d'arrivo della decima tappa del Giro. Oltre alla Maglia rosa, c'erano Bobet, Poblet, Gaul, Fornara, Nencini, Fabbri, Baldini, Geminiani: vale a dire che qualunque risultato avesse avuto la volata per la vittoria di tappa, nessun cambiamento importante sarebbe sopravvenuto nei primi posti della classifica, capeggiata, come si sa, dal torinese Defilippis.

Così tranquillizzati tutti coloro che fino a dieci minuti avanti erano sulle spine per il pericolo che la maglia rosa dalle spalle del «cit» passasse su quelle del francese Geminiani (si pronuncia con l'accento sulla «i», è d'origine italiana, suo padre quarant'anni fa era un discreto corridore dilettante, conosciuto anche fuori dei confini della natia Romagna), così tranquillizzati, dico, perché la insegna del primato sarà ancora indossata da un rappresentante del ciclismo italiano, gli occhi di tutti i presenti si spalancarono ben attenti per assistere al sempre allettante spettacolo della volata.

In quei pochi attimi che trascorsero fra l'irrombare del gruppo sulla pista e il loro aggirar di fronte per prendere le prime posizioni al momento che la campana coi suoi rintocchi annuncia l'ultimo giro, come in un lampo mi ripassarono nella mente tutte le fasi che avevano dato vita alla corsa, e il mio giudizio complessivo, fulmineamente concretatosi, fu che vincesse pure il più veloce dei ventuno, ma la tappa, per me, avrebbe dovuto avere un diverso finale, qui sulla pista avrebbero dovuto entrare per primi, da soli, i due corridori scappati 50 km. avanti, e che da quel momento fuggivano alla disperata davanti al gruppo che si era disgregato nell'inseguirli.

Mi dicevo (e forse ero il solo ad avere questi pensieri fra le migliaia di persone trepidanti), mi dicevo: che peccato che Moser e Geminiani non abbiano potuto fino all'entrata in pista conservare quel minutino che erano riusciti a guadagnare pedalata per pedalata con tanta pena e con tanta forza; meschinetti, li hanno raggiunti sulle ultime rampe che portano alle mura di Siena, vedo «Gem» in mezzo al gruppo che mi sta davanti per cominciare la volata, ma Moser non c'è. Che gli è successo?

Un passo indietro, prego, press'a poco due ore prima, allorché il gruppo dei partiti da Roma, dopo 140 km. senza storia e a ridotta andatura, entrarono nell'abitato di Centeno, dov'era posto il rifornimento. I più svelti, che di solito sono anche i più forti (ed oggi, purtroppo, fra essi non c'era Coletto, partito indisposto e ridotto a rimanere nelle ruote degli ultimi soffrendo e tacendo), i più risoluti se la svignarono e in undici iniziarono, qualche chilometro dopo, e con 40" di vantaggio sugli altri che inseguivano, la salita di Radicòfani, dov'era posto un traguardo per il Premio della montagna.

Erano undici. Alle prime curve cedettero Bartalini, Chacon, J. Bobet. Gli otto rimasti andavano fortissimo, tirava «Louison», tirava Moser, tirava Defilippis, e altrettanto Nencini, Poblet e Geminiani pure: soltanto Fornara e Nolten davano l'impressione di risparmiarsi. Il bersaglio dell'offensiva era chiaro: Gaul era stato sorpreso dalla fuga al rifornimento, era nel secondo gruppo. Tutti addosso a Gaul.

Ma il lussemburghese non tardò a reagire. Già alle prime svolte avanzò da solo, agile e leggero ch'era un piacere vederlo. Guadagna terreno continuamente e a 3 km. dal culmine si accoda agli otto. Appena abbozzato, l'attacco era fallito; Gaul è ancora il più forte in salita. Su al traguardo, Geminiani passa primo, consolidando il proprio vantaggio in questa speciale classifica a punti; lo seguono Poblet, Fornara, Gaul e gli altri cinque; a 1'16" venivano Fabbri e Chacon; e 1'37" un'altra dozzina, fra cui Baldini, Fantini, Boni, Fallarini, Gaggero, Astrua, Van Est, Watgmans. Si sperava che i nove dell'avanguardia proseguissero nello sforzo, ma non fu così. Gl'inseguitori andavano più forte di essi, il raggiunsero nella discesa, ventitre o ventiquattro in gruppo, quasi tutto da rifare.

Ci pensò Geminiani a scatenare la *bagarre*. Il più svelto a raggiungerlo, e ad aiutarlo nella bisogna, è Moser. Pigliano subito cento metri di vantaggio. Defilippis e Baldini sono i primi a reagire. Il «cit» pare che ce la faccia a raggiungerli, gli arriva fino a una cinquantina di metri, ma in una curva in discesa, bagnata per la pioggia, perde qualche pedalata, ed è ripreso dagli altri.

I due proseguono la fuga, il loro vantaggio per un quarto d'ora di lotta rimane stabilizzato sui trecento metri, quando mancano 25 km. all'arrivo è di 45", ma dopo otto chilometri è salito a 2'10". E' in quel momento che la maglia rosa di Defilippis appare in pericolo, lo scarto in classifica fra lui e Geminiani essendo di 1'47".

Poi, la fame attanaglia Moser e gli fa perdere le forze. Da lì, o quasi, il francese non ce la fa più, mentre gl'inseguitori intensificano la caccia. A tre chilometri da Siena essi arrivano sui fuggitivi, Moser si stacca, arriverà in ritardo in pista, due suoi compagni di squadra fanno il gioco per Baldini, precedendolo all'entrata, ma Poblet dal largo passa tutti già alla campana.

Fantini, ch'era alla ruota dello spagnolo, vorrebbe schizzar fuori sul rettilineo d'arrivo, ci si prova, ma niente da fare contro la superiore velocità di Poblet che facilmente lo tiene a bada per una lunghezza. Per gli altri, si legga l'ordine d'arrivo, coi gravi ritardi di Maule, Baffi, Coletto.

Se interessa, questa d'oggi è l'ottava vittoria straniera (e terza di Poblet) su dieci tappe disputate. Domani, si parte per Montecatini, a 230 km. da qui.

Vittorio Varale

L'ordine d'arrivo di ieri e la classifica generale

ORDINE D'ARRIVO: 1. Miguel Poblet (Spagna) che percorre i 227 km. della tappa in 6 ore 34'56" (media oraria km. 34,485); 2. Fantini, a 1 lungh.; 3. Fabbri; 4. L. Bobet; 5. Boni; 6. Nencini; 7. Van Est; 8. Baldini; 9. Fornara; 10. Cestari; 11. Fallarini; 12. Impanis; 13. Rolland; 14. Gaul; 15. Astrua; 16. Accordi; 17. Gaggero; 18. Defilippis; 19. Galdeano; 20. Watgmans; 21. Geminiani; tutti con lo stesso tempo; 22. Nolten, a 12"; 23. Moser a 25"; 24. Maule a 5'45", davanti a un gruppo di quindici corridori fra cui G. Barale, Carlesi, Van Steenbergen, Favero e J. Bobet; 40. Bagnara a 14'23", davanti a un gruppo comprendente Baffi, Coletto, Cainero, Conterno, Albani, Monti, Ranucci; 83. Gismondi a 18'4"; 101. e ultimo Minardi, id.

Ha abbandonato Negro.

CLASSIFICA GENERALE: 1. Defilippis, in 49 ore 7'17"; 2. L. Bobet a 13"; 3. Poblet a 30"; 4. Gaul 42"; 5. Fornara a 1'2"; 6. Nencini a 1'3"; 7. Fabbri a 1'11"; 8. Impanis a 1'21"; 9. Geminiani a 1'47"; 10. Rolland a 2'2"; 11. Baldini a 2'5"; 12. Fantini a 2'19"; 13. Fallarini a 2'32"; 17. Moser a 3'4"; 20. Astrua a 7'9"; 37. Coletto a 18'10"; 38. Conterno a 18'36"; 101. e ultimo Piscaglia a 1 ora 35'31".

I PILOTI SI "RIBELLANO,, A MONZA

Il perché del rifiuto di correre la 500 miglia

La presa di posizione dei corridori europei e sudamericani di scuola europea contro la «500 Miglia» di Monza costituisce il fatto nuovo dello sport automobilistico. La gara monzese rappresenta una specie di *retourn match* della «500 Miglia» di Indianapolis ed è compresa in una manifestazione unica denominata «Trofeo dei due mondi». Dieci piloti americani e dieci «europei» dovrebbero correre sul «catino» cioè sulla pista con curve sopraelevate. Per ridurre la pericolosità della gara gli organizzatori avevano stabilito già da tempo di farla disputare in tre prove, anziché in un'unica corsa. In modo da dare ai piloti e alle macchine il tempo di «riposare» e soprattutto di poter provvedere durante gli intervalli alle revisioni delle parti meccaniche più sollecitate e delle gomme.

Gli statunitensi Duane Carter e O'Connor, giunti espressamente d'oltre Atlantico per provare a Monza, hanno dichiarato che la corsa, secondo loro, non comporta problemi insolubili.

Invece, in una riunione tenutasi sabato scorso al Nürburgring, tutte le migliori «firme» dell'automobilismo europeo, tra cui Fangio, Moss, Collins, Von Trips, Maglioli, hanno dichiarato che l'Unione dei corridori ritiene la pista troppo pericolosa. E' stato dato mandato ad una rappresentanza composta da Chiron, dal recente vincitore della «Mille Miglia», Taruffi, e da Maglioli di far presente agli organizzatori che i piloti non prenderanno parte alla gara se non si adotteranno misure protettive. In particolare si propone di correre sulla sola pista stradale.

L'avversione al «catino» deriverebbe da due considerazioni. Si temono i salti che una minima asperità del fondo farebbe compiere alle vetture. A questo proposito la pista è stata ancora ulteriormente perfezionata. Inoltre i corridori ritengono che i sorpassi sul «catino» sarebbero pressoché impossibili. Andando alla massima velocità (non bisogna dimenticare che O'Connor in prova ha superato i 270 all'ora) la vettura viene spinta verso l'esterno, dove già si trova quella che deve essere superata. Se si rallenta evidentemente il sorpasso non può avvenire.

Ad Indianapolis la sopraelevazione delle curve è appena accennata e non è la forza centrifuga che tiene in pista le auto.

Non è però facile, anzi è pressoché da escludere che gli americani accettino di gareggiare sul circuito stradale poiché le loro vetture (tipo Indianapolis hanno due sole marce avanti più la retromarcia e non sono in grado di competere con quelle europee costruite per i circuiti misti. Insomma una situazione ingarbugliata, complicata anche dal fatto che alla «500 Miglia» di Monza è abbinata la Lotteria dei milioni.

La Nazionale militare batte la Grecia: 2 a 0

Atene, 27 maggio.

La nazionale militare italiana di Calcio ha battuto oggi quella greca per 2-0 in un incontro valevole per il campionato internazionale di Calcio per le Forze Armate. Le reti sono state segnate da Corso al 2' del primo tempo, da Bicicli al 2' della ripresa.

I greci hanno giocato una partita piuttosto mediocre in confronto alla brillante prova degli italiani, che sono stati ripetutamente e calorosamente applauditi dai 25.000 spettatori ammassati nello stadio di Atene.

Concluso il passaggio di Sivori alla Juventus

Buenos Aires, 27 maggio.

Il River Plate ha dato il benestare per il passaggio di Sivori alla Juventus: il prestigioso attaccante argentino nel prossimo campionato indosserà quindi la maglia bianconera. Secondo quanto si dice, la società torinese verserebbe per la cessione del giocatore la somma di 10 milioni di pesos alla società sudamericana mentre il giocatore da parte sua riceverebbe due milioni di pesos. Il contratto concluso con la durata di tre anni. Si ritiene che Sivori partirà per l'Italia l'11 giugno prossimo.

Giudizi di parlamentari sulla sconfitta di Lisbona

"Il calcio è una cosa seria e va affrontato seriamente,,

Roma, 27 maggio.

L'on. Saragat interrogato da un'agenzia di stampa sulle cause della grave sconfitta di Lisbona ha dichiarato: «Per me le cause della sconfitta della nazionale italiana andrebbero ricercate in un generale decadimento dello sport nel nostro Paese. Il calcio, come tutti gli sport, è una cosa seria e va affrontato seriamente, come seriamente devono essere tutti gli allenamenti. Ho assistito all'incontro che la squadra italiana ha sostenuto a Roma con gli irlandesi del nord. Gli irlandesi, anche se hanno perduto, hanno dimostrato di sapere giocare mentre noi abbiamo vinto senza aver saputo svolgere del gioco. Ciò dipende a mio parere dalla scarsa serietà che investe quasi tutti i settori del nostro sport e soprattutto dall'affarismo e dalla pigrizia fisica».

L'on. Dario Antoniozzi incaricato dalla D.C. per i problemi legislativi dello sport, ha fatto la seguente dichiarazione: «E' una crisi preoccupante che deve essere affrontata con un programma a lunga scadenza che parta da una preparazione seria e disinteressata, da giovani leve che possano costituire le nuove forze del calcio italiano».

L'on. Valsecchi ha dichiarato: «Non mi intendo molto di calcio; quindici anni fa ero tifoso dell'Inter. Vedo soltanto che prendiamo sonore legnate e me ne dispiace».

L'on. Cottone ha detto: «Avranno giocato meglio gli altri, ma la colpa è dell'esasperato professionismo e degli stipendi troppo alti».

Il senatore Carlo De Luca ha risposto: «Io non sono un tecnico e quindi non posso giudicare sul modo come è stata condotta la partita da parte della nostra nazionale. Tuttavia ritengo, dato la continuità delle sconfitte, che quando si affrontano competizioni internazionali è indispensabile presentarsi perfettamente preparati a sostenere la prova. Si può anche perdere, ma a me sembra, secondo quanto insegna il buonsenso, che anche le sconfitte sono il risultato non di una decisa superiorità degli altri, ma piuttosto di disorganizzazione tecnica e di mancanze di spirito agonistico. Ecco perché per l'onore dello sport italiano è necessario esaminare a fondo tale questione e prendere gli opportuni provvedimenti».

Elette le nuove cariche della Sudtiroler Volkspartei

Presidente è il dottor Silvio Magnago, ex-ufficiale della Wehrmacht, e vice-presidente Kart Tisl, ex-prefetto di Bolzano con i nazisti - Una serie di richieste inaccettabili dal governo italiano

Bolzano, 27 maggio.

Il quotidiano di lingua tedesca *Dolomiten* ha reso noto oggi con grandissima evidenza i risultati ufficiali del congresso della Sudtiroler Volkspartei e il testo della mozione approvata dall'assemblea dei delegati al termine dei lavori.

Il documento — che trae ispirazione da un messaggio del defunto canonico Gamper in cui si parla di un Sud Tirolo veramente autonomo e indipendente — costituisce un'interessante testimonianza del nuovo indirizzo politico che il partito unico di lingua tedesca si propone di seguire. Vi si afferma, infatti, che lo statuto speciale di autonomia per la regione Trentino-Alto Adige, nel modo in cui ha trovato la sua attuazione, non è corrispondente ad un'effettiva autonomia della provincia di Bolzano e che, conseguentemente, si rende indispensabile la modifica delle norme dello statuto stesso.

Il congresso — continua la mozione — si rivolge alle due parti contraenti del trattato di Parigi — i governi italiano e austriaco — affinché l'accordo, che costituiva una premessa per la definizione territoriale del trattato di pace, trovi in occasione di future trattative finalmente un riconoscimento e un'attuazione per quanto riguarda i punti essenziali della autonomia provinciale.

Dopo avere lamentato la mancata approvazione di una legge della provincia sull'ordinamento del personale da parte degli organi centrali, il documento dichiara che «il popolo sud-tirolese si opporrà all'industrializzazione della provincia voluta da Roma con tutti i mezzi del diritto naturale, internazionale e altri, per non essere trasformato in minoranza sul territorio natio». La mozione rende nota quindi la «ferma decisione» della Volkspartei di invocare il «sacro» diritto all'autodecisione richiesto per Trieste dall'attuale ministro degli Esteri Pella, qualora rimangano inascoltate le istanze avanzate a favore dei diritti vitali del gruppo etnico tedesco.

A parte le affermazioni riguardanti una presunta artificiosa emigrazione italiana nella provincia, già ripetutamente smentita anche nel passato, sulla scorta di documenti statistici ufficiali, il fatto nuovo è costituito dalla proposta di una revisione dello statuto per la regione Trentino-Alto Adige, onde creare le premesse per un completo autogoverno della provincia di Bolzano, e la minaccia di un ricorso al diritto di autodecisione nel caso del mancato accoglimento di la richiesta. Al riguardo nei circoli politici di lingua italiana si rileva che tali rivendicazioni vengono per la prima volta contenute in un documento ufficiale della Volkspartei sotto forma di postulati programmatici e si rileva altresì che i postulati stessi sono stati espressi in una forma categorica e quindi particolarmente impegnativa. Ciò è considerato la risultante della vittoria della corrente degli estremisti nell'ambito del congresso.

A presidente del partito unico di lingua tedesca è risultato eletto, com'era nelle previsioni, il dott. Silvio Magnago, ex-ufficiale della Wehrmacht e mutilato di una gamba, la cui famiglia è di origine italiana, che sostituisce l'on. Toni Ebner. A vice-presidenti del partito sono risultati eletti l'on. Karl Tisl, ex-prefetto di Bolzano nel periodo dell'occupazione nazista, e tre giovani esponenti dell'ala più avanzata del partito: il dott. Benedikter, già condannato per diserzione dall'esercito italiano, il dott. Volgger, recentemente scarcerato per mancanza di indizi sufficienti dopo un periodo di detenzione sotto l'accusa di essere stato l'ispiratore degli attentati dinamitardi compiuti in Alto Adige, e il dott. Hans Dietl.

I tre giovani esponenti assunti agli onori della vice-presidenza hanno sostituito nell'incarico due moderati, l'ex-consigliere regionale Eric Amonn, che fu il primo presidente del partito, e il presidente onorario dell'Unione contadini sudtirolesi, Innerhofer-Tanner.

Praticamente la corrente degli oltranzisti ha ora assunto il completo controllo del partito, anche ai vertici della gerarchia interna, per cui è da prevedersi un accentuarsi dell'indirizzo sciovinistico della politica della Volkspartei. Comunque le richieste avanzate ufficialmente per mezzo della mozione approvata dal congresso non vengono considerate raggiungibili in quanto il Governo italiano più volte ha ripetutamente espresso l'opinione che sia assolutamente impensabile la possibilità di creare uno Stato nell'ambito dello Stato, mentre d'altra parte, per quanto riguarda il diritto dell'autodecisione, si rileva che, avendo l'Austria con la firma dei trattati di Parigi riconosciuto l'appartenenza del territorio alto-atesino all'Italia, la questione non può essere giudicata che di carattere interno

Una «tournée» nell'URSS di cantanti di musica leggera

Roma, 27 maggio.

E' partito questa mattina, da Ciampino ovest, diretto a Mosca, un gruppo di cantanti italiani di musica leggera, accompagnati dal maestro Segurini della RAI di Milano. I cantanti eseguiranno una tournée di 21 concerti in molte città della Russia, tra cui Mosca, Leningrado, Kiev ed Erivan. Della comitiva fanno parte Tina Allori, Maura Petrignani, Alma Danieli, Marcella Altieri, Gabriele Vanorio, Claudio Terni, Mino Vinci e il fisarmonicista Peppino Principe. Da 50 anni nessun artista italiano di musica leggera si è recato nell'Unione Sovietica.

LA BIBITA PREFERITA
ARANCIATA
S.PELLEGRINO
DAGLI SPORTIVI

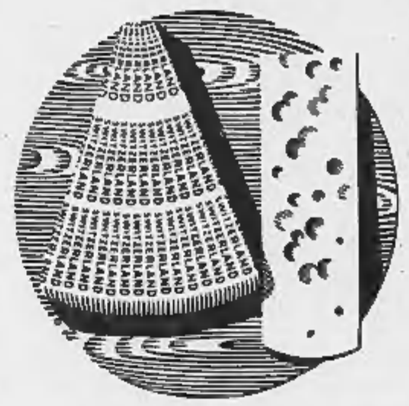

L'EMMENTAL SVIZZERO E' GRADITO IN TUTTO IL MONDO

L'Emmental svizzero è un formaggio conosciutissimo di sapore particolarmente gradito e delicato, la cui produzione artigianale costituisce una tradizione dei più esperti casari svizzeri. Noto fin dal Medioevo, è stato imitato dappertutto, ma la squisitezza e la morbidezza caratteristiche del vero formaggio Emmental svizzero, non sono mai state raggiunte.

IN TUTTO IL MONDO, IL CONSUMATORE AVVEDUTO ESIGE IL MARCHIO

SWITZERLAND

Nessun equivoco è possibile se l'acquirente ha cura di controllare che la superficie esterna del formaggio porti stampato a raggiera il marchio «SWITZERLAND» che garantisce la qualità e la provenienza svizzere.

Unione Svizzera per il Commercio del Formaggio S.A., Berna

ULTIME NOTIZIE

Il «métro» di Parigi paralizzato da un'agitazione

Nuova ordata di scioperi nella Francia senza governo

Vani tentativi di Pléven per trovare un accordo tra la destra e i socialisti
Fermati più di duemila nordafricani per l'assassinio di un capo algerino

(Dal nostro corrispondente)
Parigi, 27 maggio.

Il governo francese in crisi si è trovato oggi a dover far fronte a due compiti di carattere eccezionale: la ripresa delle agitazioni salariali della classe lavoratrice e una grandiosa operazione di polizia contro i terroristi algerini residenti a Parigi.

Le agitazioni salariali sono infatti ricominciate nei settori dei servizi pubblici, con uno sciopero di ventiquattro ore del métro parigino. Lo sciopero è diventato totale soltanto verso la fine della mattinata, perchè fino alle 11,30 avevano funzionato circa la metà dei treni sotterranei, ma ciò che conferisce una particolare importanza al movimento è che esso è stato proclamato di comune accordo dalle organizzazioni sindacali comuniste, socialiste e autonome.

La manifestazione di questa unità d'azione sindacale deve essere interpretata come un sintomo degli umori che serpeggiano in base socialista ed è evidente che Guy Mollet non potrà fare a meno di tenerne conto negli sviluppi della crisi ministeriale.

L'operazione di polizia contro i terroristi è stata la conseguenza dell'uccisione, avvenuta ieri alla fine d'una partita di football, di Ali Chekkal, ex vice-presidente dell'Assemblea algerina. All'alba, un migliaio di poliziotti hanno circondato un settore del Quartier Latino, nel quale abitano in prevalenza i nord-africani, e hanno fermato e interrogato 2321 persone, 1167 delle quali sono state caricate sui camions e portate al commissariato. Soltanto tredici sospetti sono stati trattenuti in arresto.

In quanto agli sviluppi della crisi ministeriale, la situazione è riassunta stasera nel titolo di prima pagina di *Le Monde*: «René Pléven si sforza per definire un programma possibile nello stesso tempo dalla destra e dai socialisti». In altri tempi si sarebbe detto che René Pléven si è assunto il compito di mettere d'accordo il diavolo con l'acqua santa, però, nella confusione che domina in questo momento la situazione parlamentare francese, qualcuno crede che egli possa ancora concludere con successo la missione che gli è stata affidata dal Presidente della Repubblica.

Il tentativo dell'esponente della destra in seno all'UDSR (Unione democratica socialista della Resistenza) chiarisce in ogni modo quali sono state le ragioni che hanno spinto i cosiddetti «indipendenti» a votare per la prima volta contro il governo Mollet e a provocare la crisi. Essi chiedono infatti che, se l'incarico verrà confermato al Presidente del Consiglio dimissionario, Robert Lacoste rimanga a dirigere la politica algerina, mentre invece vengano eliminati dalla nuova compagine governativa tanto il ministro delle Finanze, Paul Ramadier, quanto quello degli Affari Sociali, Albert Gazier.

Nello stesso tempo che chiedono la continuazione dell'attuale politica in Algeria, le destre pretendono che il nuovo governo rinunci agli aggravi fiscali necessari a pagarne le spese. Esigono inoltre la rinunzia a quei provvedimenti a favore della classe lavoratrice che costituivano la sola ragione d'esistenza del governo a direzione socialista.

Sembra difficile che il Consiglio nazionale della S.F.I.O., che si riunirà alla fine della settimana, possa accettare queste condizioni, anche nel caso poco probabile, che Guy Mollet glielo proponga. Nessuna schiarita appare perciò sull'orizzonte della crisi: René Pléven ha continuato in ogni modo i suoi colloqui politici, fra cui, stasera, anche con Robert Lacoste, venuto appositamente in aeroplano da Algeri.

Sandro Volta

Firmato l'accordo a Budapest

Dieci divisioni sovietiche rimarranno in Ungheria

Budapest, 27 maggio.

I ministri sovietici degli Esteri e della Difesa, Gromyko e Zukov, giunti stamane a Budapest, hanno firmato nel pomeriggio un trattato che disciplina lo statuto dei militari russi dislocati in territorio magiaro. Ne ha dato ufficialmente notizia radio Budapest senza tuttavia fornire particolari in merito al contenuto dell'accordo.

Qualche indizio sulla natura del documento risulta dal testo di un comunicato ufficiale nel quale è detto: «È necessario dal punto di vista della difesa comune, contro una possibile aggressione da parte dei blocco Nord-Atlantico, che truppe sovietiche rimangano in Ungheria. I governi della Repubblica popolare ungherese e dell'Unione Sovietica hanno deciso di firmare un trattato sullo stato giuridico delle truppe sovietiche che si trovano temporaneamente di stanza in Ungheria».

Nessun riferimento è stato fatto in merito alla consistenza delle forze sovietiche attualmente in Ungheria. Tuttavia non si è lontani dal vero nel valutare tali forze fra nove e dieci divisioni, cioè circa 100 mila uomini.

Un viaggio segreto di Gomulka a Mosca

Varsavia, 27 maggio.

Secondo notizie di fonte ufficiosa, il segretario del partito comunista polacco Gomulka ed il primo ministro Josef Cyrankiewicz sarebbero tornati oggi a Varsavia dopo un breve «viaggio segreto» a Mosca. Sembra che fossero accompagnati dal presidente del Comitato per la pianificazione di Stato, S. Jedrychowski, e dal vice-presidente dello stesso organo, E. Szyr: ciò sta ad indicare che la missione aveva scopi economici di grande importanza.

Il Cancelliere tedesco Adenauer (a sinistra) ed il segretario di Stato americano Foster Dulles, fotografati al Dipartimento di Stato, prima di iniziare i colloqui (Radiofoto)

PREOCCUPAZIONI ELETTORALI DEL CANCELLIERE

Tre lunghi colloqui di Adenauer con Eisenhower ed il Segretario di Stato

Il vecchio statista tedesco non condivide l'ottimismo americano sul disarmo - Teme che l'attuale "manovra difensiva„ di Mosca miri solo a favorire i "neutralisti„ nelle prossime elezioni nella repubblica di Bonn - Un discorso alla televisione

(Dal nostro corrispondente)
Washington, 27 maggio.

La prima giornata dei colloqui americano-tedeschi ha dimostrato oggi chiaramente come il più tenue segno nei problemi del disarmo ponga tempestosi interrogativi a tutte le Cancellerie europee. La visita di Adenauer a Washington era stata organizzata da parecchi mesi e concepita un po' come una ripetizione di altre stagionali «identità di vedute» tra l'America e Bonn, rispetto al problema della riunificazione tedesca. Queste riaffermazioni sono normalmente necessarie a rassicurare la pubblica opinione tedesca che l'Occidente in generale, e gli Stati Uniti in particolare, non sono pronti a vendere la Germania per un boccone di disarmo.

Ma Adenauer è giunto in America quando lo stesso presidente Eisenhower ha ufficialmente avallato la tesi di nuove prospettive per un accordo, magari limitatissimo, sul controllo degli armamenti, e la sua visita si è automaticamente trasformata in uno dei più seri ed approfonditi scambi di vedute mai svoltisi tra i due alleati.

Tre colloqui a ritmo serrato hanno visto il Cancelliere tedesco al Dipartimento di Stato, alla Casa Bianca, poi di nuovo al Dipartimento di Stato. La prima conversazione fra Adenauer e Dulles è iniziata alle 11,30, ed è durata ottanta minuti ed è stata sospesa per dar tempo ad Adenauer di giungere in tempo al suo appuntamento con Eisenhower, all'una; alle quattro Adenauer era di nuovo nello studio di John Foster Dulles.

Il silenzio ufficiale sui colloqui non si è spinto fino al punto di smentire la seguente agenda delle conversazioni: 1) disarmo; 2) riunificazione della Germania, 3) diagnosi dell'attuale diplomazia sovietica, soprattutto per quanto riguarda le difficoltà economiche che possono spingere il Cremlino a concedere una riduzione degli armamenti, 4) ritmo del riarmo tedesco; 5) problemi dell'integrazione politica ed economica europea; 6) Medio Oriente; 7) scambi commerciali con la Cina comunista.

Mentre è fin da oggi scontata la riaffermazione dell'identità di vedute sul problema della riunificazione tedesca (che è stata la ragione prima del viaggio di Adenauer), alcuni ambienti diplomatici di Washington hanno creduto di ravvisare nelle conversazioni americano-tedesche una subitanea ombra di disagio.

Una prima causa di imbarazzo potrebbe derivare dalla pubblicazione del testo dell'ultima nota tedesca alla Russia. Bonn cita quanto asserito dall'Unione Sovietica nella nota del Cremlino lo scorso ottobre, e cioè che Mosca «sarebbe stata pronta a considerare con interesse l'organizzazione di una sana demilitarizzata tra Europa Orientale ed Europa Occidentale» nel caso che Bonn fosse disposta ad una formale rinuncia all'uso della forza; tale citazione viene fatta per commentare che questi concetti potrebbero servire importanti elementi in un sistema di sicurezza che garantisca la riunificazione della Germania».

Il paragrafo è contorto, ed una sua frettolosa lettura può dare l'impressione che Adenauer, preoccupato di essere colto di sprovvista da una troppo radicale revisione della politica americana sul disarmo, avesse limitato di salvare le sue posizioni accostandosi al concetto della zona demilitarizzata nell'Europa Centrale. Un portavoce dell'Ambasciata tedesca a Washington si è affrettato a smentire tali supposizioni. Ma in maniera piuttosto complessa.

Una seconda e più probabile ragione del disagio profilatosi stamane nelle conversazioni è l'assoluto scetticismo del Cancelliere circa la serietà della disposizione sovietica a concludere un accordo per la limitazione degli armamenti. Alcuni osservatori tedeschi sostengono di avvertire in Adenauer una malcelata irritazione per l'ottimismo americano sulle contro-proposte russe. Adenauer è fermamente convinto che anche questa volta Mosca non ha vere intenzioni di giungere ad un accordo, ed interpreta la loro apparente serietà come una ben calcolata manovra per aiutare i partiti neutralisti tedeschi a vincere le elezioni politiche del prossimo settembre.

Nel due colloqui con Dulles, il Cancelliere ha discusso la questione del disarmo generale e i suoi riflessi verso la riunificazione della Germania, ma non sono giunti a definitive conclusioni. L'annuncio è stato dato dallo stesso Adenauer il quale, parlando alla televisione, ha definito il problema del disarmo «il più difficile, specialmente per noi tedeschi». Il Cancelliere ha proseguito: «Le discussioni non sono state concluse, ma continueranno domani, in quanto le franche ed aperte trattative hanno riveluto l'esistenza di certi problemi che debbono essere esaminati con calma. Spero di poterci dire di più domani».

Gino Tomajuoli

2 jugoslavi in fuga a Gorizia

Spezzano con la jeep le sbarre di confine

Trieste, 27 maggio.

Si è conclusa oggi a Trieste la drammatica fuga dalla Jugoslavia di una jeep con a bordo due persone. All'alba di domenica, al valico della Casa Rossa a Gorizia, una jeep entrava improvvisamente in territorio italiano dopo avere infranto le doppie sbarre, e senza fermarsi alle ingiunzioni dei militi tanto jugoslavi che italiani procedeva nella sua corsa veloce verso il centro della città. Per tutta la giornata di domenica le autorità di polizia diedero la caccia alla jeep misteriosa, tanto più che era certo il sospetto che si trattasse di contrabbandieri di oppio.

Il mistero della jeep è stato oggi chiarito quando due giovani jugoslavi di 24 e 32 anni, entrambi nativi di Idria, si sono presentati alla Questura di Trieste chiedendo asilo e affermando di essere perseguitati politici. I due dichiaravano di avere dei parenti a Trieste. Nell'automobile, che è stata sequestrata, sono stati trovati una bicicletta e un badile. Mentre i giovani sono stati trasferiti nei campi di raccolta dei profughi balcanici, sono in corso accertamenti.

Gronchi inaugura a Roma la campagna antitubercolare

Una medaglia d'oro al prof. Ferrando del Sanatorio S. Luigi di Torino - La relazione medica del prof. Morelli: "La morbosità è ancora altissima, la lotta deve continuare intensificata„

Roma, 27 maggio.

(r. c.) L'attualità e l'importanza della lotta contro la tubercolosi è stata posta in rilievo questa mattina dal prof. Eugenio Morelli, nel corso della cerimonia inaugurale della ventesima campagna nazionale anti-tbc, svoltasi al Teatro dell'Opera di Roma.

«E' vano adagiarsi nella speranza che la tbc vada scomparendo — ha detto il prof. Morelli —: la morbosità è ancora altissima ed i sanatori sono affollati. L'unico risultato raggiunto dalla scienza medica è la diminuzione della mortalità nella proporzione di 60 a 10, ma la lotta deve continuare intensificata, perchè — in caso di arresto — la malattia tubercolare si nuovo divamperebbe».

Nel palco d'onore ascoltava le parole dell'illustre tisiologo il Presidente della Repubblica, Giovanni Gronchi, attorniato dalle più alte personalità dello Stato, tra cui i presidenti delle due Camere, Merzagora e Leone, i ministri Pella, Andreotti e Zotta, il Presidente del Consiglio Zoli, il Presidente della Corte Costituzionale Azzariti, il Presidente della Suprema Corte di Cassazione Eula.

«I concorsi antitubercolari hanno accertato — ha detto ancora il prof. Morelli proseguendo la sua esposizione — che la prima infezione non è diminuita. Con certezza ciò deriva dal fatto che gli antibiotici, anziché guarire, spesso cronicizzano la malattia e permettono ai malati di rimanere in famiglia anziché farsi ricoverare negli ospedali. Essi non guariscono completamente e talora contagiano chi li avvicina».

Quali sono i mezzi per combattere la malattia e contribuire — anche indirettamente — alla lotta antitubercolare? L'oratore li ha così indicati: assicurare l'igiene nelle case, evitare che parte della popolazione viva in baracche malsane, moltiplicare i metodi di diagnosi precoce, assistere i bambini nei paesi e nelle campagne, e infine promuovere iniziative per moltiplicare le colonie marine e montane.

Dopo il prof. Morelli ha preso la parola il presidente dell'Unione Provinciale d'Italia, avv. Giovanni Maggio, il presidente dell'INPS, on. Corsi, l'Alto commissario per l'Igiene e la Sanità, sen. Mott. Il primo ha posto l'accento sull'alto livello dell'infezione tubercolare ed ha avvertito che «l'affacciarsi sull'umanità di mali come il cancro e la poliomielite non deve indurre nell'errore di ritenere che la tbc non faccia più paura». Gli altri due hanno illustrato le tappe dell'azione antitubercolare svolta dall'INPS e dallo Stato e culminata con la ricostruzione di tutti sanatori distrutti dalla guerra.

«Dai 16 mila posti letto del 1940 l'INPS è passato agli attuali 28 mila posti letto sanatoriali — ha annunciato l'on. Corsi — mentre è già pronto un piano per il potenziamento dell'Istituto Vigorelli di Milano, ed è imminente l'apertura dei sanatori di Trieste, Iglesias, Ragusa».

Terminati gli interventi degli oratori, il Capo dello Stato è salito sul palcoscenico del teatro ed ha proceduto alla consegna degli attestati e delle medaglie d'oro e d'argento «Carlo Forlanini» ai benemeriti della precedente campagna antitubercolare. Tra i premiati con medaglia d'oro è il ministro delle Finanze, Andreotti; l'ing. Pupp, presidente del Consorzio antitubercolare di Bolzano (la provincia che più si è distinta nella raccolta dei fondi contro la tubercolosi) e un torinese, il prof. Giglio Ferrando, direttore sanitario del San Luigi.

Gronchi ha avuto per l'anziano medico piemontese parole di vivo compiacimento e — consegnandogli la medaglia d'oro — ha dichiarato che con essa si voleva premiare «la sua lunga attività al servizio della scienza». Il prof. Ferrando, che dirige il S. Luigi dal 1926, è il più anziano direttore di sanatori d'Italia). «Sia la sua abnegazione e operosità come presidente dell'Unione Nazionale dei Medici sanatoriali.

Prima di lasciare il teatro Gronchi ha ancora consegnato al prof. Morelli un suo assegno personale di mezzo milione da devolvere alla lotta contro la tubercolosi.

Memorandum di Bonn a Mosca sulla riunificazione tedesca

Un'offerta alla Russia: smilitarizzare la Germania orientale purchè si giunga all'unità del Paese

(Dal nostro corrispondente)
Bonn, 27 maggio.

«Se il governo sovietico cambiasse atteggiamento sul problema della riunificazione tedesca ne risulterebbe la possibilità di un chiarimento e di un miglioramento dei rapporti tra Bonn e Mosca. E' sincero desiderio del governo federale sarebbe presto messo nella condizione di poter profittare di questa possibilità», afferma il governo di Bonn nel *memorandum* sulla riunificazione tedesca, presentato a quello sovietico venerdì scorso e reso noto stamane.

Dopo aver respinto le tesi russe che la firma dei trattati di Parigi e la proibizione del partito comunista nella Germania occidentale renderebbero più difficili le trattative sulla riunificazione, e dopo avere dichiarato che «non è nemmeno il caso di discutere sulla legittimità del cosiddetto governo della Germania-Est», il governo federale si dichiara disposto a trattare le proposte vecchie e nuove miranti alla conclusione di un patto di sicurezza europea e alla realizzazione di una zona smilitarizzata nell'Europa centrale, purchè ciò porti alla riunificazione tedesca in pace e in libertà.

Nelle quindici pagine del *memorandum* il governo federale sollecita poi quello sovietico a presentare concrete proposte in merito alla riunificazione e a mutare l'atteggiamento che ha finora impedito il ripristino dell'unità germanica. Ciò non significa, prosegue il *memorandum*, che l'Unione Sovietica dovrebbe concedere qualche cosa senza ottenere una contropartita: Bonn si rende conto che la unità tedesca può essere ottenuta soltanto mediante trattative «nel corso delle quali tutte le parti interessate debbono dire la loro parola e nel contempo fare quei sacrifici necessari all'interesse della pace comune e della sicurezza di ognuno».

Il governo federale respinge poi decisamente il programma sulla riunificazione presentato dal segretario del partito comunista della Germania Est, Ulbricht, il quale, come è noto, aveva proposto il 3 febbraio scorso il progetto di una confederazione tedesca. Mosca inoltre sollecita Mosca a permettere la ricostituzione del partito socialdemocratico nella Germania-Est.

In una conferenza-stampa il portavoce del governo ha rilevato stasera che uno dei punti essenziali del *memorandum* è costituito dall'invito di Bonn a Mosca a presentare concrete proposte sulla riunificazione tedesca. Il governo federale sarebbe disposto ad accettare la smilitarizzazione della Germania-Est, dopo la riunificazione — ha proseguito il portavoce — ed il cancelliere Adenauer esaminerà tale eventualità nel corso dei suoi colloqui di Washington.

Ollenhauer, capo dell'opposizione socialdemocratica, ha dichiarato a sua volta che «l'atteggiamento del governo, disposto a discutere sugli argomenti riguardanti il patto di sicurezza europea, rappresenta una concessione proposta al governo sovietico». A Bonn i commenti generali sono che ora la iniziativa deve venire dall'Unione Sovietica.

m. c.

La contessa polacca a Londra fu uccisa da un ragazzo?

Londra, 27 maggio.

(r. a.) - Scotland Yard continua a ricercare l'assassino della contessa polacca Teresa Lubienska, accoltellata in una stazione della ferrovia sotterranea. Le indagini non trascurano gli ambienti politici: gli esiliati polacchi e i tedeschi residenti a Londra.

I «detectives» sono sulle piste dei passeggeri dei treni che si sono fermati in quella stazione fra le 22 e le 22,30 di venerdì notte. Dalle molte testimonianze sembra che siano soltanto tredici.

Durante i giorni scorsi Scotland Yard aveva indirizzato le sue ricerche verso un giovanotto — forse tedesco — il quale, si diceva, era accompagnato quella sera da una ragazza elegante. Questo pomeriggio, invece, sembra prevalere la teoria che il delitto sia stato compiuto da un giovane, forse un «teddy-boy», senza alcun motivo politico. Tutte le affittacamere e le padrone di pensioni che hanno osservato un comportamento strano nei loro giovani ospiti sono state invitate a riferire immediatamente alla polizia.

Franco fa arrestare 25 monarchici e liberali

Madrid, 27 maggio.

La polizia spagnola sabato ha arrestato 25 esponenti liberali e monarchici accusati di riunioni clandestine e di avere preparato un manifesto d'opposizione al regime franchista.

Fra gli arrestati figurano un professore della Università di Salamanca, un membro di una illustre famiglia monarchico-liberale e il fratello del Vescovo di Malaga.

ULTIME DI CRONACA

Dieci biciclette rubate da un ragazzo di otto anni

Il dottor Scarlata, che dirige il Commissariato di P.S. della Madonna di Campagna, ha dovuto occuparsi di una singolare vicenda. Riguarda un ragazzo di otto anni, che rubava biciclette per poter scorrazzare lungo le strade del borgo. Ma il piccolo ladro non si limitava a questo: prima di abbandonare un velocipede rubato, si appropriava di un altro e scambiava alcuni pezzi per rendere più difficile l'identificazione del veicolo.

In pochi giorni, al Commissariato erano state presentate una decina di denunce. Quando i proprietari tornavano al posto di polizia per segnalare il ritrovamento dei velocipede — in qualche prato della zona, o anche un pertugio — manifestavano la loro sorpresa per aver constatato che la bicicletta, durante la breve scomparsa, aveva cambiato o le ruote o altri particolari. In qualche caso le ruote sostituite avevano le gomme più logore di quelle primitive, ma spesso si trattava di ruote in migliori condizioni.

Il mistero è stato svelato ieri da un operaio, in via Stradella. Aveva lasciato la bicicletta appoggiata al muro, vicino ad un negozio; quando uscì per riprenderla, non la vide più. L'aveva imforcata un ragazzo, che stava allontanandosi pigiando con tutta forza sui pedali. L'operaio lo rincorse, e riuscì a raggiungerlo. Al Commissariato, il ladruncolo confessò anche i furti precedenti. Rubava due biciclette per volta e in uno scantinato si divertiva a «truccarle». Trattandosi di un discolo, che ha già dato parecchi dispiaceri ai genitori, sarà proposto per essere affidato a un istituto di rieducazione.

Un ladro è sorpreso in un chiosco di benzina

Un altro ladro è stato arrestato in flagranza ieri notte. Si chiama Cesare Gamba, ha 31 anno, senza fissa dimora. Aveva infranto il cristallo del chiosco di benzina di corso Lecce all'angolo con via Giacomo Medici per impossessarsi delle lire di olio. Il rumore dei pezzi di cristallo sull'asfalto aveva svegliato un inquilino della casa vicina. Costui, affacciatosi alla finestra, aveva visto il ladro andare a deporre il primo carico di latte dietro una siepe. Allora aveva avvertito il cittadino dell'ordine Carlo Verano di 34 anni. Il ladro tornò per prendersi altre latte, il cittadino dell'ordine gli intimò di fermarsi e, vedendolo fuggire, sparò in aria quattro o cinque colpi di pistola. L'inseguimento durò alcune centinaia di metri. Catturato, il Gamba venne consegnato agli agenti del commissariato San Donato.

Ubriaco denuncia la moto poi se denuncia il furto

Quindici giorni or sono il cuoco di un ristorante di Porta Palazzo, A. C., denunciava al commissariato Borgo Dora il furto della propria motoretta e l'indomani ne compariva un'altra pagandola 150 mila lire. Ieri pomeriggio il cuoco compare in una autorimessa di corso Giulio Cesare e con una grande sorpresa scorgeva la motoretta scomparsa. Telefonava al commissariato Borgo Dora e sul posto giungeva un funzionario.

Risultava che la moto era stata depositata più di una quindicina di giorni, il guardiano notturno avrebbe saputo dire da chi. Si mandava a chiamare questo guardiano. Quando egli arrivava, accorgendo il cuoco esclamava: «Eccolo qua il signore che ha portato in deposito la motoretta senza farsi più vedere».

Il cuoco cadeva dalle nuvole, ma il guardiano gli schiariva la memoria: quella notte era entrato nel «garage» reggendosi a mala pena perchè ubriaco.

Un bambino ustionato

Ustioni di secondo grado al viso e al braccio destro ha riportato ieri il piccolo Giuseppe Ardizzola, di 3 anni, abitante in via Leoncavallo 94. Poco dopo le ore 12, avvicinatosi al tavolo ove sul la mamma, Adriana Bertero, aveva deposto una pentola colma di minestra bollente, si aggrappava alla tovaglia e faceva cadere il recipiente il cui contenuto lo investiva in pieno. E' stato ricoverato in osservazione all'Istituto Maria Adelaide.

L'esercizio provvisorio approvato fino ad agosto

Norme per gli esami di Stato

Roma, 27 maggio.

Il Consiglio dei ministri nella sua riunione odierna ha riapprovato un gruppo di provvedimenti già deliberati dal precedente Gabinetto e non ancora presentati alle Camere, e su proposta del Ministro per il Tesoro, un disegno di legge con il quale si autorizza l'esercizio provvisorio del bilancio per l'anno finanziario 1957-58 fino all'approvazione dei singoli stati di previsione e comunque non oltre il 31 agosto p.v.

Su proposta del Ministro della P.I., il Consiglio ha altresì approvato uno schema di decreto legge con il quale vengono richiamate in vigore, per le sessioni dell'anno scolastico '56-'57, le norme per gli scrutini e gli esami nelle scuole secondarie e artistiche già nell'ultimo anno hanno regolato la materia. Il provvedimento viene adottato in relazione alla situazione dei lavori parlamentari, la quale esclude ormai che possa essere emanato in tempo utile per l'inizio degli scrutini e degli esami del corrente anno scolastico, l'apposito disegno di legge già approvato dal Senato e attualmente all'esame della Camera.

Uccide il cugino con sette coltellate

Milano, 27 maggio.

Poco dopo le 20, gli inquilini che abitano il fabbricato, al n. 29 di via Termopili, hanno udito il rumore di una rissa scoppiata in un appartamentino di due stanze al terzo piano, occupato dal ventottenne Domenico Marari, da Melito di Porto Salvo (Reggio Calabria), dal cugino di questi Fortunato Famigliari, di 33 anni pure da Melito di Porto Salvo e dal compaesano Lorenzo Aiello di 28 anni. I due cugini erano stati visti rientrare poco prima insieme, discutendo fra loro animatamente. Pochi istanti dopo, i due venivano a alle: improvvisamente si è levato un urlo di dolore. Domenico Marari è uscito barcollando sul ballatoio cadendo quindi a terra esanime, mentre il Famigliari è stato visto fuggire tenendo in mano un lungo coltello a serramanico con la lama insanguinata.

I primi accorsi hanno tentato di portare aiuto al poveretto, ormai agonizzante, ma quando sul posto giungeva la Croce Rossa, il Marari era già deceduto. Un medico, chiamato d'urgenza, ha constatato che l'operaio era stato colpito da sette coltellate.

La vittima era giunta a Milano un mese fa richiamato dal cugino che si trovava nella metropoli lombarda da oltre otto anni. Il Marari quattro giorni fa era stato licenziato per esuberanza di personale dalla ditta che lo aveva assunto.

GIULIO DE BENEDETTI
DIRETTORE RESPONSABILE

La sera del 26 maggio si è spenta improvvisamente e serenamente per andare a raggiungerai col figlio Benno

Ida Scabia Steinweg

Ne danno il dolorose annuncio:
il marito **Max**,
il figlio **Francesco** con la moglie **Cicita Scarlatti** ed il figlio **Benno**,
Michele,
Giovanni;
la nipote **Teresa** di Scanso e la affezionatissima **Caterina Troncon**.
La presente serve come partecipazione.
Genova, 25 maggio 1957.

Prendono viva parte al dolore per il decesso di

Carlo Lanfranchini

gli amici del fratello Luigi:
Canvia
Ferrua
Gallizio
Galle
Olivetti
Ratti
Spina
Stagi
Varvello
Ferrero.

Cristianamente è mancata

Dina Maffei-Bevilacqua

Addolorati ne danno il triste annuncio, il marito **Emilio**; la sorella, sorelle, cognati, nipoti e parenti tutti.
La salma sarà tumulata nel Cimitero di Airasca.
La famiglia ringrazia il prof. Lang per le premurose cure e la zia Giovanna.
La presente serve di ringraziamento. Nè fiori, nè lutto.

La **Ditta T. Villa** prende viva parte per la scomparsa del Padre del proprietario.

La RAI - Radiotelevisione Italiana si associa al lutto che ha colpito il sig. Ettore Gagliasso, dirigente capo servizio lavori e impianti vari della Direzione Centrale Tecnica TV, per la morte del padre **GIOVANNI BATTISTA GAGLIASSO**.

I Dirigenti ed il **Personale della RAI - Radiotelevisione Italiana** partecipano sentitamente al grave lutto del sig. Ettore Gagliasso.

E' mancato ai suoi cari

Clemente Negro
Anziano Fiat
Premio di Fedeltà

Ne danno il dolorose annuncio:
la moglie **Rosalia Cena**,
la figlia **Anna** col marito **Calogero Sortino**,
la nipote **Concettina**,
le sorelle, i cognati e parenti tutti.
Un particolare ringraziamento al dott. **Massimo Garrone** per le assidue cure prestate all'estinto.
I funerali avranno luogo mercoledì 29 corr. alle ore 14.30 partendo da corso Palermo 132.
La presente serve di partecipazione e ringraziamento.

La famiglia **Cristina** prende viva parte al dolore della famiglia Negro.

Ieri è cristianamente deceduto al suoi cari

Luigi Bosio (Barbera)

Desolati ne partecipano: la figlia **Felicita** col marito **Piero Franchi** e figlie: **Carla** col marito **Piero Miglini**, **Gina** col marito **Mario Omodeo** e piccolo Silvio; sorella, cognati, nipoti e parenti tutti.
I funerali avranno luogo oggi 28 corr. alle ore 16 partendo da corso Giovanni Agnelli 139.
La presente serve di partecipazione e ringraziamento.

Gli amici:
Omodeo
Miglini
Teppati
si uniscono al dolore.

E' mancata all'affetto dei suoi cari

Vincenza Curone
ved. Durando

Ne danno il triste annuncio le figlie, i figli, la sorella, il fratello, la nuora, i generi, la cognata, il cognato, nipoti e parenti tutti.
I funerali avranno luogo mercoledì 29 corr. alle ore 10,30 in via Monte Rosa 112.
La presente serve di partecipazione e ringraziamento.
Torino, 28 maggio 1957.

Gli operai delle ditte **Durando** prendono viva parte al dolore della famiglia.

Dopo lunga malattia e munita dei Conforti religiosi è mancata all'affetto dei suoi cari

Teresa Ravera n. Serra

Ne danno il dolorose annuncio: il marito **Pietro**, gli zii **Letizia** e **Severino Peinaud**, i cugini **Olga** e **Remo Archetto**, cognati, nipoti ed i parenti tutti.
I funerali avranno luogo il 28 c. m. alle ore 14.30 da via Principessa Clotilde 68.
La presente serve per partecipazione e ringraziamento.

A 29 anni, nel conforto della Fede è serenamente mancato

Giuseppe Elia

Con profondo dolore ne danno partecipazione:
la moglie **Laura Di Bello**;
i genitori **Maurizio** e **Ernestina**;
la nonna materna;
la madrina **Giuseppina Audino**;
i suoceri, i cognati **Teniaè** e **Romeo**, zii, zie, cugini e parenti tutti.
I funerali oggi 28 corr. alle ore 18 partendo da corso Chieti 5 bis.
La presente serve di partecipazione e ringraziamento.

Il 26 corr. in Cigliano (Vercelli) si è serenamente conclusa l'esistenza laboriosa di

Carlo Angelo Arnaudi

Il figlio **Carlo**, la nuora **Silvia Vertunni** ed il nipote **Vincenzo** nel darne la triste notizia e funerali avvenuti, secondo la volontà dell'estinto, ne ringraziano la cara famiglia colma di fiorezza e bontà e quanti ebbero simpatia per lui.
Milano, 28 maggio 1957.

28-5-1956 **28-5-1957**
Nel primo anniversario della dipartita di

Onorina Ferrero
nata Giachino

il figlio, la nuora, l'amato nipotino **Carletto** unitamente ai parenti tutti, con affetto ed infinito rimpianto la ricordano e la raccomandano alle preghiere di quanti le vollero bene.
L'eterno riposo dona a lei o signore e splenda ad essa la luce perpetua. Riposa in pace. Così sia.

Con dolore la famiglia annuncia che il 26 corr. decedeva in Roma

Mons. Giuseppe Sincero
Canonico di S. Maria Maggiore

Mercoledì 29 corr. alle ore 11 nella chiesa di S. Giuseppe verrà celebrata una Messa in suffragio.

Nel primo anniversario della scomparsa del
Generale di Cavalleria
Riccardo Martinengo Marquet
la moglie ed i figli lo ricordano con immutato dolore.
La Messa di suffragio verrà celebrata nella chiesa dei Ss. Angeli Custodi il 29 corrente, alle 10,30.

Stamane è improvvisamente mancato all'affetto dei suoi cari il

Rag. Gioachino Fernandez

Affranti dal dolore ne danno partecipazione:
l'adorata consorte **Lucia Converso**;
il fratello **Braulio** e famiglia (Cândax - Spagna);
il cognato **Attilio Boggio Marset** e famiglia;
le cognate vedove **Converso**;
i nipoti ed i parenti tutti.
I funerali avranno luogo martedì 28 corr., alle ore 16, partendo dall'abitazione, via San Quintino n. 4.
Non fiori ma opere di bene.
Si dispensa dalle visite.
Il giorno 29 corr., alle ore 8.30, verrà celebrata una Messa in suffragio dello Scomparso nella chiesa di San Carlo in Torino.
Torino, 27 maggio 1957.

Rinaldo Sodo e **Ferruccio Sada**, con le rispettive famiglie, profondamente addolorati per la scomparsa del carissimo amico **Rag. GIOACHINO FERNANDEZ** sono particolarmente vicini alla vedova signora Lucia.

La Fredotti Alimentari Italiani Stranieri Soc. p. Az. - F.A.I.S.S.A., ha il dolore di partecipare la scomparsa del **Rag. GIOACHINO FERNANDEZ**, Presidente della Società.

L'avv. Giuseppe Parella e il **rag. Rinaldo Sada**, Consiglieri di Amministrazione della Soc. p. Az. Prod. Alim. Ital. Stran. - **F.A.I.S.S.A.** - prendono viva parte al dolore della signora Lucia Converso per la scomparsa del consorte **Rag. GIOACHINO FERNANDEZ**.

L'avv. Giuseppe Borsarelli il dott. prof. **Giuseppe Occhiena** e il **rag. Mario Michon**, Sindaci effettivi della Soc. p. Az. Prod. Alim. Ital. Stran. - **P.A.I.S.S.A.** - si associano commossi al dolore della sig.ra Lucia Converso per la perdita del **Rag. GIOACHINO FERNANDEZ**, Presidente della Società.

La Soc. p. Az. «Mineracqua» prende viva parte al dolore della Soc. p. Az. Prod. Alim. Ital. Stran. - **P.A.I.S.S.A.** - per la perdita del Presidente del Consiglio di Amministrazione **Rag. GIOACHINO FERNANDEZ**.

Il Collegio Sindacale della Soc. p. Az. «Mineracqua» partecipa al dolore della Soc. p. Az. Prod. Alim. Ital. Stran. - **P.A.I.S.S.A.** - per la scomparsa del Presidente del Consiglio di Amministrazione **Rag. GIOACHINO FERNANDEZ**.

Umberto Morbelli, amministratore unico della Soc. p. Az. Mineracqua e dipendenti tutti prendono viva parte al dolore della sig.ra Lucia Converso per la scomparsa del consorte **Rag. Gioachino Fernandez**.

Partecipano al dolore gli amici:
dott. **Cesare Astrua Pretto**
rag. **Attilio Bolbo**
dott. **Andrea Ditone**
Alcide Boggio
avv. **Orio Boggio Marset**
ing. **Carlo Borrione**
geom. **Agostino Berrione**
dott. **Agostino Casanica**
dott. **Vittorio Certinenga**
dott. **Mario Cerena Mori**
comm. **Attilio Chiatti**
Camille Ciscetta
Mario Coda
dott. **Emilio Favero**
geom. **Grato Melign**
ing. **Giacomo Mossa**
geom. **Gladomo Navone**
avv. **Giuseppe Parella**
geom. **Angelo Quaglia**
geom. **Felice Ramella**
geom. **Mario Ramella**
dott. prof. **Gian Piero Rovera**
Vittorio Rovignano.

Si associano al lutto:
Lanfranco Delgrosso
rag. **Piero Bosco**
Giovanni Porello
Giulio Gabel.

I dott.ri **Claudio** e **Vittorio Venesio** partecipano con dolore alla perdita dell'amico **Rag. GIOACHINO FERNANDEZ**.

Renato Di Mauro prende viva parte al dolore della sig.ra Lucia Converso.

Mario Neveux ved. **Bechis** e figli **Renato** e **Maria Pia** e figliocio **Gianfranco** prendono viva parte al dolore che ha colpito la carissima amica Lucia.

Partecipano al cordoglio:
Giuseppe e **Maria Gottardi**
Tenzio di **Fontanafredda** e **Barolo**.

Vito Bianchi addolorato per la scomparsa del **Rag. GIOACHINO FERNANDEZ** prende viva parte al lutto della famiglia.

La Soc. Silva di **V. Bianchi, Mi.** lano prende parte al lutto della famiglia Fernandez e della Ditta **PAISSA** per la scomparsa del **Rag. G. FERNANDEZ**.

Amerigo Sagna, unitamente al figlio **Ernesto**, profondamente addolorato, porge il suo reverente saluto alla memoria del caro amico **GIOACHINO FERNANDEZ**.

La ditta **Treglia** prende viva par

PUBBLICITA' ECONOMICA (Via S. Teresa N. 7)

4 CASE e TERRENI L. 70 p.p.

(Continua da pag. 6)

CONCESSIONARIA esclusività genuino importante centro riviera palmese, grande lavoro, alto reddito documentabile cedesi 4.500.000. Rag. Furlotto, piazza Lagrange 1, Torino. 5470

CONVENIENTISSIMO appartamentino signorilissimo nuovo corso 2.500.000, facilitazioni pagamento. Telefono 537-190.

CORSO Casale (Michelotti) due camere cucina entrata bagno libere 2.050.000. Vittorio 62, Serga. 474

CORSO Trocetta, alloggio nuovo, tre camere, cucina, bagno, 6.250.000, volendo garage. Ingegnere Furbatto, piazza Lagrange. 5470

CORSO Francia 91, ultimi alloggi signorili 4-6 camere dilazionando vendonsi.

CORSO Francia vendesi terreno, costruzioni civili mq. 1126. Tel. 281-669.

CORSO Lecce 88, vendesi alloggio libero soleggiato 3 camere, tinello, cucina, termo bagno, soffitto, cantina. 30027

CORSO Sebastopoli 208, alloggi signorili 1-2 camere servizi, vendonsi 47.000 mq. Mutuo, facilitazioni. 8464

CORSO Potenza vendonsi 2-3 camere cucinotto, dilazionati 5 anni. Tel. 538-261.

CORSO 176 (Lingotto) vende direttamente alloggi signorili spaziosissimi 1-2 camere tinello cucinino servizi. Facilitazioni. Telefonare 596-412.

CORSO Venezia angolo via Saluzzo vendonsi alloggi 2 camere tinello cucinino, servizi, 2.700.000. 85903

CRIMEA, 5 camere cucina servizi vendonsi libera. Vittorio 62, Serga. 474

CROCETTA signorilissimo alloggio ou corso cinque camere doppi servizi vende Cons. F.A.I., Cavour 7, telef. 527-496.

DIRETTAMENTE vendonsi, Duchessa Jolanda, ampie autorimesse private. Telefonare 45-801. 3063

DUCHESSA Jolanda 33, signorili alloggi quattro, cinque camere, cucina, doppi servizi, ingressi, disponibili subito, vende società costruttrice. Visite 14-17. Prenotazione tel. 45-801.

DUE alloggetti camera cucina affittati 19.500 vendonsi 2.600.000. Vittorio 62, Serga. 474

DUE camere, cucina, bagni, quarto piano, vendo, affitto, via Gioberti 40. Visite 16-17. 3786

ECCEZIONALMENTE vendiamo urgentemente 3.300.000 due camere, cucina, termo bagno, parcggi Reinghieri, Devasime. Comodità pagamento. Cons. F.A.I., Cavour 7, telef. 528-321. 6314

FACILITAZIONI massime di pagamento a prezzi minimi vendonsi alloggi 2-3 camere, libere ed occupate, termo, bagni, ascensori, posizione soleggiata. Corso Firenze 61, ore 15-17. 4203

FARMACIA centrale proprietario vende muri. Telefonare 525-906 ore ufficio.

FILADELFIA fronte campo Torino vendonsi alloggi 1-2 tinello servizi, pronti subito. Visite 14-17. 81263

FINALMARINA, vicinanze, appartamentini mare, vani 5, 2.300.000. Bonavera, Pouchielli 3-7, Savona. 3108

FIN-VAI vende ultimo lotto terreno metri 1500 angolare zona corso Novara. Telefonare 527-410; 527-411, Monte Pietà 2. 4349

FIN-VAI, vende alloggetto occupato intorno via Garibaldi convenientemente. Telefonare 527-410, 527-411, Monte Pietà 2. 4349

FIN-VAI vende alloggetto signorile ogni comfort casa nuova abitabile subito corso Novara. Telefonare 527-410, 527-411, Monte Pietà 2. 4349

FIN-VAI vende due lotti terreno metri Rosselli Recuperati progetto approvato dieci piani camere settantotto per lotto. Telefonare 527-410; 527-411, Monte Pietà 2

FIN-VAI vende terreno panoramico zona signorile corso Moncalieri metri 1700 accesso strada progetto approvato tre piani livello camere. Telefonare 527-410; 527-411, Monte Pietà 2. 4349

GIORDANO 72, vendonsi alloggi tre camere tinello cucinino terzo bagno accessori, facilitazioni pagamento. Visite: 9-12, 15-18. Telefonare 650-070.

IFIT concede rapidamente prestiti garanzia ipotecaria su immobili. 6. Quintino 4 bis. 6807

IFIT, 2. Quintino 4 bis, telef. 53.000, 53-943, compra vende case, terreni, stabili industriali. 6807

IMPIEGATE vostri capitali acquistando alloggi finitissimi in solida moderna costruzione in ampio corso di prossima apertura, bagno completo piastrellato, pavimenti lucidati a piombo, serramenti, termo nafta, citofono, finestra in porcellana, scala marmo, due camere, tinello e cucinino. Mutuo San Paolo e facilitazioni pagamento. Rivolgersi Reale, corso Traiano 189. 3059

IMPIEGATE centro Canavesano vendonsi affittasi espansione mq. 1000 annesso grande cortile vicinanze immediata stazione ferroviaria. Telefonare 40-913.

IMPRESA vende angolo negozio due vetrine e alloggi camera cucina servizi. Telefonare 296-250. 81945

IMPRESA alloggi due camere cucina affittati ogni comfort mutuo San Paolo, rateazioni via Forlì 138. Rivolgersi portineria. 2085

IMPRESA vende corso Agnelli 95, alloggi tre camere tinello cucinino, levante pomeridiane, mutuo San Paolo, facilitazioni pagamento. Visite cantiere ore 15-17.

IMPRESA vende direttamente ultimi alloggi 1-2-3-4 camere tinello servizi, Tripoli 10 interno 8. Telefonare 551-335.

IMPRESA vende negozi alloggi due tre camere terrazzi, ascensore facilitazioni. Telefonare 296-121. M9622

IMPRESARI: vendo appezzamento terreno 4500 mq., vicinanze corso Francia, piano regolatore destinazione alta edificabilità. Richiesta lire 2300 mq. Santa Maria Collegio, Telefonare 781-311.

LABORATORIO con casetta nel comune vendesi occasione. Gambini, Nizza 9.

LAMARMORA vendo tre camere palchettato cucina servizi. Vittorio 62, Serga. 474

LARGO Fabrizi angolo Domodossola 58 vendonsi alloggetti (esenti) 1-2 camere servizi moderni; visite 16-18. 5613

LARGO Tirreno, vendonsi alloggi 1-2 camere cucina. Rateazione 5 anni, Telefonare 528-251. 5061

LIBERO tre camere cucina piano rialzato, S. Antonio Padova 1 vende Barallis, Nizza 7. B2016

LOCALI al piano terreno adattabili a negozi, uffici, depositi a volendo in parte locali adattabili a magazzini, laboratori, piccole officine ecc. vendonsi con facilitazioni di pagamento. Via Valdieri 35, adiacenze via Pl. Xanni, Boringhieri, Fréjus. Ore 17-19. 4203

MAGAZZENI ampi luminosi androne carraio, facilmente vendonsi zona Francia 33. F4920

MARIA Vittoria nuove camere affittate redditizie vendonsi 4.700.000. Vittorio n. 62, Serga. 474

MATTEO Pescatore vendonsi secondo piano quattro camere, cucina, cantina, bagno libere. Camera cucina teddaiac. Altre dodici camere rimobili, divise in angolare. Vittorio 62, Serga. 474

MINIMO anticipo e lunga rateazione pari affitto divertiscrie proprietari moderni alloggi e negozi corso Agnelli 84, cassetta Lecce 20, corso Montecucco 23, corso Unione Sovietica 168. Cons. F.A.I., Cavour 7, telefono 527-496. 6314

MURI negozio 98 metri vicinanze Maintalo, camera, vendo libero. Vittorio 62, Serga. 474

MURI negozio ottima posizione, reddito 10 % vendonsi 1.400.000. Cantino, telefono 776-435. 259

NEGOZI magazzini piazza centrale liberi occupati proprietario vende. Telefonare 525-906 ore ufficio. F5401

NEGOZI vendonsi e affittansi via Chivasso angolo Millio. Impresa Santangelo.

NEGOZI vendonsi ottima posizione. Telefonare 53.912. B2130

NEGOZI 1.200.000 metrici vendo cantino con locale vicinanze. Telefonare 389-492.

NERVI vende villa zona tranquilla, panoramicissima, vasto giardino. Gisenna, via Sale 91 Nervi. 7877

OCCASIONE, vendesi villetta nuova costruzione, via Montecuccо 231. Telefonare 582-917. 5205

OCCASIONE camera cucina ambiente per piano tinello, 1.200.000. Tel. 23.571, ingresso via Tollegno.

PAESANA, Anziana, proprietario villa, vende oppure affittasi. Scrivere Ferrero, Passana (Cuneo). F5106

PALAZZINA signorile precollinare, giardino, ottima posizione, comodità tram, 10 camere, doppi servizi, 3 garages, vendesi. Telefonare 44-435. 7478

PALAZZO Montecuccо (San Paolo), società costruttrice vende alloggi signorili 3 camere, ampi cantini indipendenti, ingressi, bagni, ripostigli, balconi levante e ponente. Prezzo 2.000.000 più 600.000 mutuo. Consegna entro anno. Telefonare 596-737. 3107

PALAZZO centrale completamente rimodernato impianti centrali modernissimi proprietario vende liberi subito alloggi uffici negozi magazzini. Telefonare 525-906 ore ufficio, Visite stesse ore. F5229

PALAZZO Montevecchio (San Paolo), società costruttrice vende alloggi signorili 4 camere, cucina, doppi servizi ampi balconi levante e ponente. Prezzo 4.300.000 più 1.300.000 mutuo. Consegna entro anno. Telefonare 596-737. 5107

PALAZZO signorile, altamente residenziale vendonsi alloggi signorili liberi ed occupati 4-5-6-7 camere, doppi servizi, termo, scale marmo. Favorevoli condizioni di pagamento, rateazioni. Via Ormea 11 angolo via Vassalli Eandi (adiacenze Porta Susa). Visite feriali ore 17-19.

PALAZZO Pudgora (di fronte Fiat Mirafiori Società vende alloggetti 1-2 camere tinello cucinino servizi. Telef. 596-737.

PER impiego denaro compro casa 40-50 milioni anche con affitti bloccati. Non tratto con mediatori. Scrivere cassetta 2356 PPI, Torino. 74/6

SUPERGA vendo casetta quattro camere, moderna, Telefonare 272-782. F5179

TERRENO fabbricabile casette, adiacenze scuole Sassi vendesi lotti. Telef. 21-145.

TERRENO industriale, possibilità residenziale, 1200 metri piazza Custella, vendesi. Scrivere cassetta 4284 SPI, Torino.

TERRENO precollinare vendesi per palazzine tre piani, ville, villini, progetti approvati, servizi completi. Rivolgersi sul terreno: via degli Abetoni 18 angolo corso Moncalieri. 197

TERRENO precollinare mq 12.000 metri vendonsi convenientemente. Vittorio 62, Serga. 474

TERRENO Santa Rita 10 metri trenta progetto approvato, vendo, 5.000.000. Cerutti, A. Doria 15. 5805

TERRENO Città Giardino strada asfaltata piccoli, grandi lotti. Telef. 23-571.

TERRENO civile industriale Lingotto mq. 7000 frazionabili vendesi. Telefonare 527-058, 386-152. 82156

TERRENO corso Casale vende Immobiliare Torinese, Cibrario 12. 8064

VENDO cascina 130 giornate irrigua adatta polpoli 25 km. Torino, Scrivere cassetta 3118, SPI, Torino. 102738

VENDO negozio Porta Palazzo, affittato 600.000 annue, valendo libero, 5.500.000 Telefonare 47-302. M9365

VENDO 2 camere libere primo piano, via Brindisi, Telefonare 850-152.

VENDO 2.600.000 oppure affitto due camere tinello cucinino bagno finizioni lusso. Telefonare 51-760. 81511

TERRENO precollinare mq 12.000 metri vendonsi convenientemente. Vittorio 62, Serga. 474

TERRENO Santa Rita 10 metri trenta progetto approvato, vendo, 5.000.000. Cerutti, A. Doria 15. 5805

PALAZZO Pudgora (di fronte Fiat Mirafiori Società vende alloggetti 1-2 camere tinello cucinino servizi. Telef. 596-737.

PER impiego denaro compro casa 40-50 milioni anche con affitti bloccati. Non tratto con mediatori. Scrivere cassetta 2356 PPI, Torino. 74/6

TERRENO Città Giardino strada asfaltata piccoli, grandi lotti. Telef. 23-571.

TERRENO civile industriale Lingotto mq. 7000 frazionabili vendesi. Telefonare 527-058, 386-152. 82156

TERRENO corso Casale vende Immobiliare Torinese, Cibrario 12. 8064

VENDO 2.600.000 oppure affitto due camere tinello cucinino bagno finizioni lusso. Telefonare 51-760. 81511

VENDO negozio libero; altro occupato sfittocato di reddito, via San Secondo, via Filadelfia Telefonare 24.117. 2785

VENDONSI alloggetti moderni secondo, terzo piano, comodità facilitazioni, Filadelfia 42. Ore 15-17. 6807

VENDONSI alloggi 1-2 camere tinello negozi servizi cantiere via Assunzione 7-9 quasi ang. Unione Sovietica. 80037

VIA Desanetis 84, prenotiamo alloggi una due camere tinello, ampio cucinotto, terzo bagno, ascensore. Ritenzione 5 anni. Telefonare 528-251. 5051

Solo Remington ha l'"Azione Roller" che rade la Vostra barba nascosta!

... la barba che sotto il livello della pelle gli altri rasoi non possono raggiungere.

Non esiste rasatura più assoluta, più dolce, più duratura.

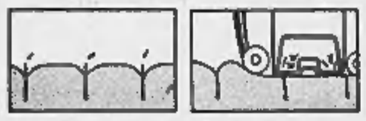

Livello di rasatura rasoio normale — Livello di rasatura rasoio Remington

Remington deluxe Super 60

Lire 21.000

L'Azione Roller Remington è la più moderna forma di rasatura che rende antiquato ogni altro metodo!

ATTENZIONE! Sconto di L. 5000 cedendo il Vostro vecchio rasoio elettrico al momento dell'acquisto di un nuovo Remington deluxe Super 60. **AGGIORNATEVI!** Date in permuta il vostro vecchio rasoio elettrico **OGGI** stesso.

ZONA C. Ferraris Lanzarotta privato vende bellissimo moderno appartamento con garage adatto anche professionista. Telefonare 592-184. 82213

ZONA precollinare, magnifica, vendo villetta, formula pullman, comfort, termo, garage, grandioso giardino, frutteto, cubico. Bianco, corso Italia 9, Gassino.

68.000 metro quadro, vendo alloggio ristrutturato, in corso, adiacenza nuovo lotto, secondo piano, ascensore, tre camere servizi, 121 mq. Telefon. 42-612.

1.850.000 vendesi alloggetto camera tinello servizi. Salaberiano 79. T. 71-822.

3 AFF. TERR. e LOC. L. 70 p.p.

AFFITTASI alloggetto signorile camera, cucina, ingresso, bagno, ascensore. Telefonare 31-878. M9472

AFFITTASI alloggio 2 camere servizi zona S. Paolo. Tel. 385-345. 81672

AFFITTASI alloggio 2 camere cucina primo piano, zona Crocetta, Telef. 596-988.

AFFITTASI alloggio signorile su corso Galileo Ferraris, Mattenoli secondo piano faccisate cinque camere cucina servizi soffitta cantina. Telefonare 50-931. M9490

AFFITTASI precollinare due camere cucina moderna costruzione, passaggio giardino, Telefonare 691-932. M9812

AFFITTASI alloggetto due camere servizi zona Porta Susa. Telef. 770-751.

AFFITTASI alloggetto ammobiliato, centrale, due cucina. Tel. 524-738.

AFFITTASI alloggio 2 camere, cucina, entrata, quarto piano, 14.000, cap. 15 barriera Milano, Referenze, Scrivere cassetta 3243, SPI, Torino. F5235

AFFITTASI Borgata Vittoria camera cucina bagno accessori 13.000. Tel. 884-383

AFFITTASI alloggetto signorile camera, cucina, ingresso, bagno, ascensore. Telefonare 31-878. M9472

AFFITTASI alloggio 2 camere servizi zona S. Paolo. Tel. 385-345. 81672

AFFITTASI alloggio 2 camere cucina primo piano, zona Crocetta, Telef. 596-988.

AFFITTASI alloggio signorile su corso Galileo Ferraris, Mattenoli secondo piano faccisate cinque camere cucina servizi soffitta cantina. Telefonare 50-931. M9490

AFFITTASI precollinare due camere cucina moderna costruzione, passaggio giardino, Telefonare 691-932. M9812

AFFITTASI alloggetto due camere servizi zona Porta Susa. Telef. 770-751.

AFFITTASI alloggetto ammobiliato, centrale, due cucina. Tel. 524-738.

AFFITTASI alloggio 2 camere, cucina, entrata, quarto piano, 14.000, cap. 15 barriera Milano, Referenze, Scrivere cassetta 3243, SPI, Torino. F5235

AFFITTASI Borgata Vittoria camera cucina bagno accessori 13.000. Tel. 884-383

AUTOTRASLOCHI la più completa organizzazione con personale specializzato. Garanzie, risparmio, Gol, telef. 21-093.

AUTOTRASLOCHI FRATELLI BECHI Pejrani, via Massena 31, telef. 528-316. Garanzia, prezzi modici, magazzino. 10847

AUTOTRASLOCHI Mastropietro con autoarticolato Concorrenza, garanzia, preventivi. Telefonare 386-230.

AUTOTRASLOCHI rapidissimi Torino-provincia specializzato, garanzia Telefonare 32-732. Cicolari. T4481

CAMERA vuota indipendente e camera cucina affittansi Vanchiglietta. Telefonare 83-909. 10847

CASETTA 3 camere capannone, terreno 500 mq., affittasi, vendesi. Cravenzola, Cernaia 40. 6463

CASTELGELFINO 43-45 affittansi, costruzione, alloggi 1-2-3 camere servizi. Visito marsedì, giovedì, ore 18-19. Telefonare 48-095. 6976

CENTRALE, cinque camere accessori, piano rialzato, adatto ufficio, affittasi vendesi. Telefonare 52-58. F6183

CENTRALISSIMO alloggio 5 camere doppi servizi causa espatrio privato affitta. Telef. 528-141. 8300

CERCASI alloggio primo piano via Roma. Scrivere cassetta 5286, SPI, Torino.

CERCASI camera o mansarda vuota, passaggi piazza Statuto, cresc Francia. Telefonare 697-603. 81637

CERCASI in affitto entro 1957 alloggio 5-7 camere più servizi, zona Francia. Telef. 773-794. 90087

CERCO affittare camera-camera cucina alloggetto qualunque zona. Telef. 41-078.

CERCO affittare 5 camere servizi giardino o terrazzo. Scrivere cassetta 8256, SPI, Torino. F6164

CERCO camera indipendente, camera cucina, qualunque zona, urgente. T. 882-436

CERCO camera cucina servizi. Telefonare dalle 8-18 al 31-723. M9676

CIBRARIO 37, alloggio moderno 3 camere, servizi, terzo piano, ascensore, affittasi. 89983

CROCETTA affittasi due camere cucina terzo bagno ascensore. Telef. 84-341.

LIBERO 1° luglio studio alloggio 4 camere servizi, 1° piano, Cumiana. Telefonare 951-457 ore 20-22. F5425

AFFITTASI appartamento centralissimo cinque abitazione laboratorio 17.000. Telefonare 682-216. 8300

AFFITTASI alloggio signorile 3 camere, servizi. Corso Ferrucci. Tel. 579-553.

AFFITTASI alloggio camera e cucina. Tel. 40-923. 89857

AFFITTASI alloggio 4 camere tinello cucinino. Via Costantino Nigra 16, metà prezzo. Visite 11-12, festali. 82602

AFFITTASI camera tinello cucinino ecc. ultimi mezzi ed eccetto pulizia scala. Telefonare 398-573. 82343

AFFITTASI camera palchettata piano terreno con bicicla 6000. Corso Bernardino Telesio 4, capolinea 8. 81657

AFFITTASI corso Lecce 118 alloggio 2 camere tinello cucinino entrata termobagno. Telefonare 60-149. 64602

AFFITTASI settembre alloggio centrale tre camere servizi. Quarto piano senza ascensore, terzo particolare. T. 50-948.

AFFITTASI subito nuovo, tre camere, cucina terzo bagno, ampio terrazzo, vicinanze Cost ventitremila mensili. Telefonare 683-930. 8164

AFFITTASI 1° giugno via Parella alloggio 3 camere cucina bagno. Tel. 511-706.

AFFITTASI avanzato centralissimo vani cinque abitazione laboratorio 17.000. Telefonare 682-216. 8300

AFFITTASI alloggio signorile 3 camere, servizi. Corso Ferrucci. Tel. 579-553.

AFFITTASI alloggio camera e cucina. Tel. 40-923. 89857

AFFITTASI alloggio 4 camere tinello cucinino. Via Costantino Nigra 16, metà prezzo. Visite 11-12, festali. 82602

AFFITTASI camera tinello cucinino ecc. ultimi mezzi ed eccetto pulizia scala. Telefonare 398-573. 82343

AFFITTASI camera palchettata piano terreno con bicicla 6000. Corso Bernardino Telesio 4, capolinea 8. 81657

AFFITTASI corso Lecce 118 alloggio 2 camere tinello cucinino entrata termobagno. Telefonare 60-149. 64602

AFFITTASI settembre alloggio centrale tre camere servizi. Quarto piano senza ascensore, terzo particolare. T. 50-948.

AFFITTASI subito nuovo, tre camere, cucina terzo bagno, ampio terrazzo, vicinanze Cost ventitremila mensili. Telefonare 683-930. 8164

AFFITTASI 1° giugno via Parella alloggio 3 camere cucina bagno. Tel. 511-706.

ZONA Stadium alloggio camera tinello bagno e 2 tinello bagno terrancentrale. Telefonare 555-202.

Il benessere in casa è, soprattutto, una questione di «organizzazione». E' bene organizzato chi ha sempre a portata di mano una provvista di coke, il carbone di facile conservazione...

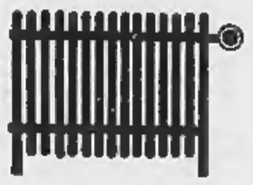

...e che si brucia nel modo più semplice, con la classica stufa. Una provvista di coke è sufficiente per tutto l'inverno; ma, se per ipotesi, dovesse verificarsi una ricaduta di freddo...

nessuna paura! La produzione di coke è continua e regolare. La fornitura non è condizionata a fattori stagionali, a eventi naturali e politici. Fate adesso la vostra provvista di coke!

PALAZZOTTO altamente signorile ristrutturato vende, pronti giugno, distinti appartamenti 4-5 camere, doppi servizi, isolamenti acustici, termici, via Monzè 25 angolo corso D'Azeglio zona Valentino Esposizioni. Visite pomeriggio.

PANORAMICI originali piccoli alloggi adatti persona sola anche abbinabili ottimo piano terrazza vista collina. Napione 11, vendonsi. Telefonare 81-279, ore 14-19.

PERMUTASI terreno 3700 metri con negozio, strada Mongreno vicino tram, progetto 3 villette, Gagliardi, piazza Carlo Felice 80. M9417

PESCHIERA, panoramiche quattro camere cucina servizi vendonsi. Vittorio 62, Serga. 474

PIAZZA Risorgimento bloccansi due alloggi due camere cucina servizi convenientissimi. Vittorio 62, Serga. 474

PIETRI 37 vendonsi 3 camere terrene libertà visibili ore 15. 8054

PORTA Susa, portici, ascensore, secondo piano signorile, luminose camere 10, terzo particolare, occasione 15.000.000. Bernasino, Cernaia 2, telef. 50-524 (1) oppure 10. 5617

PRECOLLINARE terreno cintato mq. 7.000, comodità tranviarie, esclusi intermediari. Tel. 890-058. 6786

PREMONTANI villini periferici. Scrivere cassetta 6131, SPI, Torino. B2252

PRIVATO cessa trasferimento vende alloggio signorile zona Eandi 8 camere accessori abitabile subito. Scrivere cassetta 8233, SPI, Torino. F5062

PRIVATO vende libero Emanuelaro 2 camere cucina cucinino bagno. Tel. 53-341.

PRIVATO vende metà prezzo valore terreno mq. quattromila lottizzabile zona residenziale Mirafiori tutti servizi. Telefonare 596-038. 82272

PROPRIETARIO permuterebbe alloggio composto due camere cucina terzo bagno cantina 4° piano, senza ascensore, con altro 3 camere tinello cucinino grandi. Borgata Patella. Adiacenze c. Francia. Telef. 750-980. B0077

RATTAZZI 1, vendonsi alloggi negozi bassi, occupati, minimo anticipo, lunga rateazione. Visite 17-19.

RISPARMIERETE tempo e denaro interpellandoci per le vostre necessità immobiliari. Cons. F.A.I., Cavour 7, telefono 527-496. 6314

RIVOLI vendesi villetta ogni comodità. Telefonare 570-664. B2007

S. MAURO vendonsi lotti precollinari zona residenziale tutti servizi. Telefonare 552-645. 3/6/61

SAN Mauro 50, vendiamo alloggio due camere 6 cella cucinino affittato, esente. Scrivo, luglio ascensore, mutuo San Paolo. Facilitazioni. Telefonare 650-070.

SAN Paolo ascensore privato vende alloggio due camere tinello cucinino terzo bagno, Tel. 896 115 ore pasti. 82674

SANREMO appartamento panoramico lusso piano mezzogiorno tre camere soggiorno doppi servizi terrazzi vendo fatta necessità. Raccanelli, corso Inglesi 287 A.

SANREMO appartamento signorile cinque camere, doppi servizi, giardino, garage, vendo parziale terreno appartamento Torino. Cappa, Inglesi 192.

SANREMO corso Imperatrice mobiliati due appartamenti lussuosi otto vani terrazza garage. Scrivere cassetta 40 U, SPI, Genova. 7970

SANREMO, vendiamo appartamento ville da due a otto vani. Tutti prezzi. Agenzia Bona, Sanremo. 544

SANREMO vendo villino nuovo, 3 camere, tinello, cucinotto, bagno, piccolo giardino, 6.000.000. Filippi, Malecotti 65.

SANTA Rita privato vende alloggio 3 camere cucina termo bagno. Visitare dalle ore 14-16. Merì, via Gradisca 76.

SEMINTERRATO luminoso. Crocetta, mq. 350, adatto laboratorio, magazzino, vendesi occasione. Telef. 50-524 (1) oppure 10.

SPOTORNO vendo cascinetta irrigua buon reddito annata pendente. Scrivere SPI, cassetta 31 P, Savona.

STABILIMENTO 500 mq. alloggio uffici stazione linea subito, vendo. Rosalio Mozzini 38. 81397

STATUTO piazza Statuto vendesi alloggetto nuovo quinto piano soleggiato. Telefonare 44-453, Anselmi, corso 2.

TERRENO industriale mq. 2000 Paolo Veronese, vendesi. Telefonare 49-200. 64829

TERRENO fabbricabile casette, adiacenze scuole Sassi vendesi lotti. Telef. 21-145.

TERRENO industriale, possibilità residenziale, 1200 metri piazza Custella, vendesi. Scrivere cassetta 4284 SPI, Torino.

TERRENO precollinare pianeggiante mq. 2500 S. Mauro vendesi. Telefon. 49-200. Richetta. 64825

TERRENO precollinare vendesi per palazzine tre piani, ville, villini, progetti approvati, servizi completi. Rivolgersi sul terreno: via degli Abetoni 18 angolo corso Moncalieri. 197

TERRENO precollinare fino 12.000 metri vendonsi convenientemente. Vittorio 62, Serga. 474

TERRENO Santa Rita 10 metri trenta progetto approvato, vendo, 5.000.000. Cerutti, A. Doria 15. 5805

TERRENO Città Giardino strada asfaltata piccoli, grandi lotti. Telef. 23-571.

TERRENO civile industriale Lingotto mq. 7000 frazionabili vendesi. Telefonare 527-058, 386-152. 82156

TERRENO corso Casale vende Immobiliare Torinese, Cibrario 12. 8064

TERRENO con centrale elettrica 40 kW vicinanze Torino, fronte stradale, fermata pullman, acqua in fiume, 25.000, 200.000 mq. vendo. Scrivere cassetta 1367, SPI, Torino. 248

TORRE Pellice, villa lussuosa, parco 12.500 mq., dipendenza, garage, vendesi. Ing. Furlotto, piazza Lagrange, Torino.

UNIONE Sovietica 10, cavalcavia Sommeiller, vendonsi alloggi signorili grandi, piccoli, affittasi negozi. 73999

VAL Pellice, villa 11 vani, rustico, 5400 mq, terreno, vendesi 5.500.000. Attare: Ing. Furlotto, piazza Lagrange, Torino.

VALDIERI 28 (prima trasversale via Nonni) vendonsi alloggetti 3-4 camere, bagni, terzo, scala marmo, esenti, soleggiatissimi ottimamente, comodità tranviaria, a richiesta abbinasi garage, prezzi convenienti, pagamenti favorevoli, anche rateazione. Visito 17-19. 4283

VASTO studio molto luminoso zona centrale con annessi due vasti vani uso studio uso vari accessori. SPI, cassetta 77 E, Venezia. 7986

VENDESI alloggio 5 camere, cucina, doppi servizi, due entrate; volendo possibilità trasformare in due alloggetti. Telefono 771-292. 81357

VENDESI appartamento 4 vani più accessori, garage, proprietario mais, 1.200.000 trattabili. Scrivere Parodi, 2, Terreno a Mare, La Spezia. 7097

VENDESI bella villetta via Don Bosco 63, Mattoni. Visitabile dal 2 al 4 giugno.

VENDESI direttamente locali industriali mq. 800 esperti piano vicinissimo. Telefonare 753-202. M9722

VENDESI Città Giardino 3 camere e accessi, negozio e giardino, libero o affittato Telefonare 394 227.

VENDESI 5 terreno con progetto approvato lacente corso Grosseto Telef. 297-943.

VENDO alloggio 4 camere servizi, due laboratori, forza. Telefonare 273 936.

VENDO bella villetta grande, libera. 5.500.000, via Vagnone 17, Nizza.

VENDONSI 4 negozi, con retro zona Mercati Nissi, attilo annuo Gagliardi, Carlo Felice 80.

VIA Alfiano (corso Grosseto) vendonsi alloggi due, tre camere cucinino. Rateazione 5 anni. Telefonare 528-351.

VIA Carraglio 151, presso Lancia, vendesi, affittasi alloggi due camere tinello cucinino, bagno, mutuo S. Paolo, facilitazione pagamento. Visite 17-18. 2085

VIA San Marino, vendonsi alloggi 2-3 camere cucinino, Rateazione 5 anni. Telefonare 528-351. 5051

VIA Spano 11, alloggi accuratamente finiti, soleggiati vendonsi. Visite pomeriggio. F6067

VIA Spano 11, libero, interno mobile 4 camere, area edificabile 150 mq. Ingresso carraio indipendente adatto piccola industria, vendesi. B6988

VIA Duino 180 (barriera Nizza) impresa vende alloggi spaziosissimi soleggiati, due camere tinello cucinino, finitissimi, ricchi comforts, facilitazioni pagamento. Telefonare 691-979. 4263

VIA Gino Lisa (Chiesa Salute) vendonsi alloggi una, due, tre camere servizi. Rateazione 5 anni. Telefonare 528-351. 5051

VIA Pesaro 52 affittansi primo piano tre locali ufficio magazzino laboratorio abitazione. 82138

VILLA Cibrario, locale nuova costruzione uso laboratorio, industria silenziosa, mq. 200, Telefono 70-870.

VILLA signorile Valle Lanze, amenissima, parco, 1500 mq. vendo causa trasferimento. Capitano, Misericordia 1.

VILLA signorile vicinanze Torino, adiacenze ampio terreno fabbricabile, trasformabile, vendesi permutasi con parte alloggi. Telef. 772-591 ore pasti.

VILLA Valentino 10 camere, terreno 600 mq. ottima costruzione, vendo. Cravenzola, Cernaia 40. 6463

VILLA Valentino, 8 camere, doppi servizi, garage, giardino, soggiorni, vendo, affitto. Cravenzola, Cernaia 40. 6463

VILLA Bardonecchia vani 15, riscaldamento, ampio giardino, mobilio, libera, 15 milioni. Gilotto, Barbaroux 4. 5413

VILLA (Val Susa) 16 vani, servizi, adatta pensione, divisibile, terreno, vendesi; altra vicinanze Alba. 12 camere, terreno frutteto, mobilio, ottima collina torinese. Avetta, Vinzaglio 12.

VILLA 2 km. Asti tutte comodità, parco, frutteto vendesi permutasi con alloggio. Carosso, Caffè Torino, Asti.

VILLE, castelle per villeggiatura e residenziali, tutte zone; immobilitate, liberi: 2.000.000 16.000.000. Telefonate 353-067.

VILLEGGIATURA, vendesi a Susa 3 camere, servizi, frutteto. Tel. 35-343.

VILLETTA 30 km. Torino, collina chiusa, quattro camere, 1000 mq. giardino cintato, acqua, luce, forza, panoramica, 2.400.000. Affarone! Angiolino, Nizza 9. 6688

VILLINO vendo, 4 camere, servizi, giardino 300 mq. frutteto volendo locale cabile Val Lagarina 70. 82176

ZONA Parella, due camere servizi. mq. magazzino cortile, urge vendere. Telefonare 263-867. 5039

1.800.000 blocco via Po quinto vani 4. Telefonare 88.206. 1400

VICINISSIMO Biella vendesi terreno fabbricabile metri 6000 fronte strada posizione panoramica, bosco annesso 4000 mq. Scrivere avv. Olivetti, via Garibaldi 16, Biella. 82334

VILLA signorile Valle Lanze, amenissima, parco, 1500 mq. vendo causa trasferimento. Capitano, Misericordia 1.

VILLA signorile vicinanze Torino, adiacenze ampio terreno fabbricabile, trasformabile, vendesi permutasi con parte alloggi. Telef. 772-591 ore pasti.

VILLA Valentino 10 camere, terreno 600 mq. ottima costruzione, vendo. Cravenzola, Cernaia 40. 6463

VILLA Valentino, 8 camere, doppi servizi, garage, giardino, soggiorni, vendo, affitto. Cravenzola, Cernaia 40. 6463

VILLA Bardonecchia vani 15, riscaldamento, ampio giardino, mobilio, libera, 15 milioni. Gilotto, Barbaroux 4. 5413

VILLE (Val Susa) 16 vani, servizi, adatta pensione, divisibile, terreno, vendesi; altra vicinanze Alba. 12 camere, terreno frutteto, mobilio, ottima collina torinese. Avetta, Vinzaglio 12.

VILLA 2 km. Asti tutte comodità, parco, frutteto vendesi permutasi con alloggio. Carosso, Caffè Torino, Asti.

VILLE, castelle per villeggiatura e residenziali, tutte zone; immobilitate, liberi: 2.000.000 16.000.000. Telefonate 353-067.

VILLEGGIATURA, vendesi a Susa 3 camere, servizi, frutteto. Tel. 35-343.

VILLETTA 30 km. Torino, collina chiusa, quattro camere, 1000 mq. giardino cintato, acqua, luce, forza, panoramica, 2.400.000. Affarone! Angiolino, Nizza 9. 6688

VILLINO vendo, 4 camere, servizi, giardino 300 mq. frutteto volendo locale cabile Val Lagarina 70. 82176

ZONA Parella, due camere servizi. mq. magazzino cortile, urge vendere. Telefonare 263-867. 5039

1.800.000 blocco via Po quinto vani 4. Telefonare 88.206. 1400

6 AFF. APPARTAMENTI L. 70 p.p.

A affitti convenienti disponiamo alloggi signorili zona. Geometra Della Bella. Pecchera 35. 3688

A buone condizioni affittiamo alloggetti, camera cucina, 13.500, piano rialzato, via Modena Cristino, Angiolo, Nizza 9.

A buone condizioni affittasi alloggio centro signorile 4 camere servizi 130 mq. interamente rinnovato, terzo particolare. Rivolgersi portineria, Massena 25.

A 16.000 camera, tinello, cucinino, servizi. Visite 10.30-12. Pandiotti 143 (cortile) 6).

ABBIAMO camera cucina 11.000, 2 camere servizi 15.000. Carnodina, 20 Nanni 61. M9273

ABBISOGNAMI alloggetto possibilmente servizi antisoffitto, referenze, esclusi intermediari. Tel. 44-919.

AFFITTANSI alloggi spazioni tre, quattro, cinque camere e servizi, corso Unione Sovietica

Cura igienica ricostituente per bambini delicati:

PROTON

(674)

Novità TV 1957
nuova linea - tutto metallo

Serie **STEELCAB**

WATT RADIO televisione
G. SOFFIETTI & C. TORINO

ASTOR
Waldorf-Astoria Cigaretten

KINGSIZE
BOCCHINO
SUGHERO
E

INFORMITALIA
qualsiasi informazione indagine o ricerca ovunque
Via Don Minzoni, 54 - TORINO - Telefono 61-024

PUBBLICITA' ECONOMICA
(Via S. Teresa N. 7)

11 CAM. MOB. e PENS. L. 50 p.p.

(Continua da pag. 10)

A distinti affittasi bella ammobiliata indipendente 2 letti, Paraggi Calvoli. Telefono 87-534. 31719

A distinto affittasi bella camera ammobiliata, libera 1° giugno, telefono 555-446.

A elementi giovani, dinamici, [illegible]no facile lavoro produttivo in Torino, minimo garantito iniziale di ottima sistemazione agli elementi idonei. Scrivere casella 1295, SPI, Torino. 3786

A giabbi affittasi camere ammobiliate uso o don letti serietà. Telefonare 588-375.

AFFITTASI ammobiliata uso cucina, via Filiberto Seimar 16, Lotumia. 31854

AFFITTASI ammobiliata persona seria, tutte comodità, prezzo mite. Telefonare 371-015. 31503

AFFITTASI ammobiliata 9000, gas acqua indipendente pianterreno. Telefonare 290-460. 32346

AFFITTASI a [illegible] lussuosa [illegible] centralissima, ogni comfort, Tel. 46-444.

AFFITTASI bella camera due letti, piazza Statuto, Telefonare 524-432.

AFFITTASI bellissima matrimoniale tutti comforts zona 5 diretta a persona distinta o professionista, unico inquilino. Telefonare 30-567. 31457

AFFITTASI camera ammobiliata 2 letti centralissima Tel. 540-717. 29913

AFFITTASI pied-à-terre acqua corrente entrata particolare. Telefonare 40-603.

AFFITTASI camera 6m due letti per giovani impiegati, Telefonare 506-306.

AFFITTASI coniugi stabili, referenze, unica mobilitata uso cucina. Tel. 777-726.

AFFITTASI cameretta ammobiliata indipendente. Scrivere, Gassiaco, via S. Croce 2.

AFFITTASI pied-à-terre ammobiliato indipendente tutti comforts. Tel. 528-933.

AFFITTO camera ammobiliata tutte comodità moderna unico inquilino. Telefonare [illegible]-418. 31547

AMMOBILIATA: grande [illegible] cui pensione contralità bagno termo. Telefonate 58' 701 pasti. M9702

AMMOBILIATA indipendente a spost, donne, garage Statuto. Telef. 768-905.

AMMOBILIATA media 1° piano, novemila, uomo solo. Portri, v. Mazzini 10.

AMMOBILIATE centrali matrimonialisi scapoli volendo pensione, prezzi modici. Telefonare 48-679. 32560

ANZIANO Fiat solo, cerca bella camera ammobiliata con pensione presso persona sola. Precisare indirizzo. Scrivere casella 3188, SPI, Torino. M9718

CAMERA due letti affittasi corso Regina Margherita dietro Giardini Reali. Tutti comforts. Telefonare 276-479. 31429

CAMERE ammobiliate centralissime tutte comodità, prezzo bassissimo affittasi. Tel. 63-365. M9727

CASA signorile camera mobilitata pensione presso distinta signora semicentrale. Telefonare 686-098. 32126

CENTRALISSIMA camera unico inquilino comodità. Telef. 578-442. M9782

CON signorina molto seria dividerei camera ammobiliata uso cucina centrale. Scrivere rassetta 3191, SPI, Torino

DISTINTA affitta ammobiliata zona Rossini a signore serie stabile. Tel. 884-406.

DISTINTAMENTE affittasi ammobilita corrente calda, unico, piano rialzato. Telefonare 775-076. M9669

INDIPENDENTE centrale ammobiliata affittasi, Tel. 521-809. D9970

INDIPENDENTE signorile rialzato comodità, Statuto, amici professionisti stabili. Tel. 71-054. M9711

NUOVA pensione zona Maurizians ambiente professionisti impiegati, comforts moderni. Telefonare 531-159. M9736

PENSIONE completa 25.000 mensili [illegible] signorile trattamento familiare. Telefonare 527-508. M9648

PENSIONE centrale signorile vitto ameno abbondante prezzi miti. Telef. 555-062.

PORTA Susa ammobilita tranquilla comodità unico inquilino affittasi professionista stabile. Telefonare 775-187, pomeriggio. M9327

SIGNORA sola disponendo bellissima matrimoniale, tinello, cucinotto, tutti comforts zona nuova Sede Fiat cederebbe piccinnillato, massima assistenza, o conigli, Sartoglio, Gemli 7/2, Bologna, dalle 14 in poi. 7996

VICINISSIMO ufficio Fiat, via Nizza, ammobilitata, comodità, volendo due amici. Telefonare 670-374. 31913

ZONA Porta Nuova affittasi 11.000 camera ammobilitata indipendente su ballatoio. Telefonare 50-620. F5397

12 OFF. IMPIEGO e LAV. L. 70 p.p.

A ben capace cameriera tuttofare fissa, massimo stipendio offro. Siva, Pietro Micca 12. 5331

A coppia domestici referenziati offro massimo stipendio. Presentarsi Siva, via Pietro Micca 12. 5331

ABBISOGNANDO impiego frequentato Istituto Oreglia, Cernaia [illegible], pratico, stenografia, dattilografia, computometer.

ABILE [illegible] tuttofare fissa trova ottima sistemazione, presentandosi Aveia, Vinaccia 12. 9697

ABILE pulitore alluminio cercasi subito. Ansaldi, via Arezzo 8. [illegible]51

ABILE aiutante sarta cerco. Telefonare 890-771. B7153

ABILI aiuto lavoranti bustaie cerca Ortopedia Zecchi, via Gramsci 2. 7716

ABILI lavoranti bustaie cerca Ortopedia Zecchi, via Gramsci 2. Inutile presentarsi se non in grado eseguire lavoro che verrà dato per prova. 7716

ABILISSIMI aiutanti coadiuvanti elettrici, diverrete frequentando nostri corsi. Qualifica ministeriale. Insegnamento perfetto. Moderna attrezzatura. Istituto Vagnone, via Vagnone 7. 2373

ACCONCIATORI, diventerete, frequentando corsi accelerati, massimi pieghe-tagli, ondulazioni aria, ecc. Dante Mario, via Pro V 5, tel. 687-006. 6879

AFFILATORE utensili aziano aggiustatori cerca media industria torinese. Scrivere casella [illegible] SPI, Torino.

AIUTANTE elettricista cercasi. Telefonare 793-844. M9737

ALBERGO montagna cerca cuoco cameriere cameriera lavapiatti. Scrivere casella 6114, SPI, Torino. B2145

ALBERGO modano cerca cameriera sala praticissima, referenze. Tel. 522-038 pomeriggio. 64839

ALTA paga offro a domestica tuttofare fissa. SUMAC, Milano 10. 31516

APPRENDISTA commessa calzature per chiosco Porta Palazzo cercasi. Telefonare 289-913. [illegible]

ARCHITETTO assume provetto disegnatore pratico cantiere, specificare età, referenze, curriculum. Scriv. casella 6139, SPI, Torino. B3296

ASSUMERESI giovane pratico lustoni alluminio in conchiglia. Via Rivarossa 22.

ASSUMERESI signorina bella presenza, massimo 35enne, commissioni, tuttofare mezza giornata. Scrivere casella 3226, SPI, Torino. F5024

ASSUMESI assistente edile referenziato. Scrivere casella 5180, SPI, Torino.

ASSUMESI decoratore finitissimo mansioni capo-squadra, referenze. Scrivere casella 5181, SPI, Torino. 31541

ASSUMIAMO apprendiste, apprendisti 15enni. Sofferia, Monte Ortigara 9.

BALIA o [illegible]mala con seria [illegible] cercasi. Telefono 526-021. F5421

ASSUMIASSO provetta tagliatrice. Industria Biellese, S. [illegible] 74. B2464

ASSUMO apprendiste [illegible] 14-16 anni. Telef. 260-534. 31733

ASSUMONSI manichinisti, collezioniste, tecniste, ribaltisti, pratiche [illegible] serio. Via Aosta 23. 1420

CERAMICA cerca apprendista pittore ribocettino massimo diciottenne. Scrivere casella 6092, SPI, Torino. B3045

CERCANSI dattilografia pratica tailleurizzi cantabilità e sedicenne primo impiego. Rispost manoscritte casella 3162 SPI, Torino. 32164

CERCANSI famiglie per generosa negozi alimentari particolarmente pratici vendita salumeria. Indicare referenze. Scrivere casella 3142, SPI, Torino. F4672

CERCANSI giovani, dai sedici ai diciotto anni, conoscenza disegno, già pratici lavorazione ferro e lamiera, o aiutanti elettrici. Telefonare al 287-520 se coi requisiti richiesti. M9722

CERCANSI ragazzi 14-15 anni carino per servizio bar. Desmoia, Gotetti 23.

CERCANSI decoratori tappezzieri provetti, Telefonare 595-638. [illegible]

CERCANSI per villa custodi soli media età, attivi, capacità giardinaggio. Alcasu, Principe Tommaso 4, Torino. 31699

CERCANSI produttori stipendio provvigioni ritmbono spese per importante fabbrica nazionale macchine per ufficio. Scrivere casella 5261, SPI, Torino. 6287?

CERCASI abile maglierista macchina 12. Telefonare 550-419. [illegible]

CERCASI abile stiratrice per lavanderia Telefonare 32-452. 29907

CERCASI abile pellicciaio stagiona riviera vitto alloggio. Telefonare 764-963.

CERCASI stiratrice abilissima per biancheria pezza massima. Telefonare 587-653.

CERCASI aiutata domestico quarantenne coniugato, affidare portineria. Referenze, posti occupati. Scrivere casetta 3195, SPI, Torino. M9764

CERCASI cameriera e interno in genere pratici albergo, Piazza Castello 176.

CERCASI domestica referenziata. Telefonare 71-062. M9728

CERCASI sorio volonteroso 16-18enne per distribuzione benzina, referenze. Scrivere [illegible] 5221, SPI, Torino, 32378

CERCASI tuttofare perico scarico solo pomeriggio. Telef. 772-060, dalle 13-14.

CERCASI apprendista sedicenne pasticciere. Presentarsi via Mongiuevero 3, Torino, Giuliano. 50179

CERCASI cuoco giovane abile, lavan [illegible] capace, stagione estiva, ufficio collocamento Venaustello. F5317

CERCASI abile stiratrice, tintoria, Pigafetta 24. M9839

CERCASI domestica tutto fare, massima referenze. Scrivere casetta 5229, SPI, Torino. Telef. 60-278. 31701

CERCASI [illegible] quattordicenne. Telefonare 43-264. M9428

CERCASI tuttofare cameriera luglio settembre mare. Telefonare ore pasti 41-848

CERCASI stiratrice abilissima per biancheria pezza massima. Telefonare 587-653. 64917

CERCASI addata domestico quarantenne coniugato, affidare portineria. Referenze, posti occupati. Scrivere casetta 3195, SPI, Torino. M9764

CERCASI cameriera e interno in genere pratici albergo, Piazza Castello 176.

CERCASI domestica referenziata. Telefonare 71-062. M9728

CERCASI sorio volonteroso 16-18enne per distribuzione benzina, referenze. Scrivere [illegible] 5221, SPI, Torino, 32378

CERCASI tuttofare perico scarico solo pomeriggio. Telef. 772-060, dalle 13-14.

CERCASI apprendista sedicenne pasticciere. Presentarsi via Mongiuevero 3, Torino, Giuliano. 50179

CERCASI cuoco giovane abile, lavan [illegible] capace, stagione estiva, ufficio collocamento Venaustello. F5317

CERCASI abile stiratrice, tintoria, Pigafetta 24. M9839

CERCASI domestica tutto fare, massima referenze. Scrivere casetta 5229, SPI, Torino. Telef. 60-278. 31701

CERCASI [illegible] quattordicenne. Telefonare 43-264. M9428

CERCASI tuttofare cameriera luglio settembre mare. Telefonare ore pasti 41-848

CERCASI donna giovane sana pratica bambina massimi casalinghe. Telefonare 687-100. 31575

CERCASI aiuto commessa 16-18enne, vitto, alloggio, Rivolgersi commestibile [illegible] 45. 31747

CERCASI giovane [illegible] cameriere stoppino, Telefonare 70-985. B0237

CERCASI geometra pratico libri paga, contabilità, preventivi, anche anziano. Scrivere casetta 3160, SPI, Torino.

CERCASI governante bambinaia per accurato primi luglio, ottime referenze. Telefonare Morino - Doglioni 687-397.

CERCASI tuttofare abile cucina. Telefonare 47-365. 32214

CERCASI perforatrice lavorante disposta dalla camera indipendente. Tel. 650-013.

CERCASI tuttofare max 35enne abilissima. Referenze Presentarsi Pallavicini Alassa, via Palazzo Città 11. 31695

CERCASI pratica-sarta commessa con aiuto per stabilire vendita generi alimentari Exigesi cauzione referenze. Tel. 682-184

CERCASI ragazzo 14-15enne apprendista barista. Rivolgersi presso bar Prati, via S. Francesco Assisi 28 F5233

CERCASI signorina apprendista facile in vori pittura. Scrivere casetta 5165, SPI Torino. 32202

CERCASI signorina bella presenza aiuto ballo. Telefonare 293-749. 31691

CERCASI berrettieri e pantaloni, prima categoria. Scrivere casetta 3234, SPI, Torino. F6012

CERCASI [illegible] aggiustatore modatore macchine pirografiche impianti ad aria dotato abilità-autonomia lavorative serio, robusto, disposto anche viaggiare. Scrivere casetta 3050, SPI Torino.

CERCO apprendista oppure aiutantino sul [illegible] Cuneo Puschiera 145. Telefonare 350-315. F5096

CERCO pantalonista [illegible] taglia Or bassano 96 bis, Telefonare 520-596

CERCO ragazza settentrionale 18-20enne. Caffè, [illegible] Vittoria 51. 32210

CORSI gratuiti) perfezionamento stenodattilografie. Istituto « Vagnone », via Vagnone 7. 6415

[illegible]ERETRICE esperta analisi tempi lavorazione cassule [illegible] confezioni. Indirizzare domande con curriculum vitae. Scrivere [illegible] 5147, SPI, Torino.

DEBBEI vitto, alloggio, quarantenne, contro lavoretti casalinghi. [illegible] casetta 3178, SPI, Torino. M9406

DATTILOGRAFA provetta conoscenza lingue cerca casa editrice per passeggiate ottime condizioni. Indicare studi curriculum precedenti impieghi scrivendo: casetta 3229, SPI, Torino. M9958

DISEGNATORE esperto costruzioni meccaniche cerca ditta per aiuto direzione tecnica; specificare età posti occupati referenze, Scrivere casetta 5269, SPI, Torino. 32822

DISEGNATORE meccanico pratico [illegible] ai per lavori saltuari. Scrivere casetta 6156, SPI, Torino. B3284

DUE signori soli cercano 4[illegible] tuttofare direttore casa, [illegible] [illegible]. Scrivere casetta 5233, SPI Torino, 31721

EBANISTA praticissimo mobili antichi cercasi subito con referenze. Tel. 885-144.

ELETTRICISTA praticissimo impianti interni cercasi. Telefonare 42-388.

ESPERTISSIMA istitutrice, fissa, buon stipendio, casa signorile [illegible]. Telefonare 578-368. 31965

FAMIGLIA cerca donna tuttofare fissa buon mensile, trattamento [illegible]. Telefonare 684-608. 6450

FAMIGLIA salariati agricoli assumo per San Martino Preciaare età, referenze, [illegible] collina periferia Torino scrivere casetta 5245, SPI Torino.

FERRAMENTA cercasi ragazzo conoscenza articolo. [illegible] casetta [illegible] SPI, Torino. 31677

FREDATORE esperto dentatrici Mang e Pallavra cercasi. Scrivere casetta 3203 SPI, Torino. M9619

FREQUENTANDO rapidi corsi compiometer avrete possibilità impiego. Programma illustrato gratis. Comptometer, via Cavour 1. 1365

I'UDCHISTA cercasi per piccola ditta [illegible], referenze. Telefonare 23-814.

GIOVANE disegnatore particolarista macchine utensili [illegible] militare cercasi da importante stabilimento [illegible] signora disponibile subito cercasi da negozio centrale. Scrivere preferendo età, referenze, [illegible] occupati. Casetta [illegible] SPI, Torino. 33608

CONIUGI pensionati soli liberi affidasi portineria. Scrivere Sam. Dante 74.

CONIUGI con [illegible] cercano giovane cameriera fissa, stipendio [illegible]. Italia, Torricelli 12, tel. 683-767. 64710

CONSULENTI in organizzazione di Chicago cercano laureati con brillante esperienza metodi direzione aziendale studio dei tempi miglioramento metodi e incremento produttività per addestramento ed impiego in Italia. Necessaria padronanza inglese. Inviare dettagliato curriculum casetta 5240, SPI, Torino. F5257

CONTABILE provetto cercasi da stabilimento industriale Torino. Scrivere età, referenze, pretese. Scrivere casetta 6156, SPI, Torino. B5105

INDUSTRIA cerca porcelli tornitori aggiustatori carpentieri prima categoria e [illegible] disegnatore diplomato. Indicare referenze. Scrivere [illegible] 6147, SPI, Torino. B0076

INGEGNERI giovani, con amomazzo, agenti città e provincia Piemonte apparecchiature per impianti industriali, residenti in loco, cercansi. Scrivere casella 26 A, [illegible], Milano. [illegible]2

INGHILTERRA. Cercansi domestiche per buoni posti Ottimi salari. Scrivere a: Mabb Vale Bureau. 444 Edgware Road, London-W. 2. 6868

INGROSSO giovani massimo 20-30enne massimo [illegible] imballatore pratico ramo. Scrivere casetta 3127, SPI, Torino.

MAGLIERISTA abilissima 12/100 urgente. Telefonare 524-457. 32268

MAGLIERISTE esperte macchine 12, lavoro continuativo, cercansi. Giuliteri, Vassalli Eandi 9. B0019

MAGLIFICIO cerca rimagliatrice piatto abilissima, paga massima, lavoro continuativo. Scrivere casetta 6213, SPI, Torino. B0017

MANOVALI, qualificatevi saldatori, frequentando (sedici corsi) autorizzati, Via Lombardore 4. 2378

MEDIA industria metalmeccanica, assumerebbe giovane pratico corrispondenza, trattazione clientela. Manoscrivere curriculum vitae, referenze specificando richiesta stipendio, continuani domande incomplete. Scrivere casetta 6108, SPI, Torino B9581

MOBILIFICIO assume falegname praticissimo pialletrice grande a nastro per impiallacciatore. Altro praticissimo preparazione medaggi montaggio mobili d'arte. Vigna, via Leonardo Vea 17, ore 12.

MONTAGNA cercasi panettieri. Scrivere dettagliatamente referenze garantite casetta B350, SPI, Torino. F5128

MOTORISTA garzista generico abilitato qualsiasi macchina, presenza, cerca Pastorino, corso Trapani 153. 4931

OFFICINA attrezzata costruzione stampi tranciatura bachelite cerca capo officina apprendista lavoro con particolarissime utili. Scrivere casetta 5240, SPI, Torino

OFFICINA cerca provetto fabbro carpentiere per funzione capoquadra, buone condizioni. Telefonare 793-062 F5120

OFFRESI lavoro persona disposta apportare cauzione - incremento fabbricazione utensili, buon stipendio. Scrivere casetta 3239, SPI, Torino. M9729

OREFICERIA cerca commessa pratica, referenze inecepibili. Scrivere casetta 3242, SPI, Torino. F5252

PER ufficio e aiuto laboratorio colori cercasi ragazza. Telefonare 290-412

PERITI chimici giovani, con automezzo, agenti città e provincia Piemonte apparecchiature per impianti industriali, residenti in loco, cercansi. Scrivere casella 27 A, SPI, Milano. B053

PERSONA sola cerca subito donna tuttofare, fidata, massimo 35enne. Trattamento familiare. Scrivere casetta 3049, SPI, Torino. 64889

PICCOLA famiglia cerca tuttofare fissa preferibilmente 35-45enne, referenziata, ottimo stipendio. Scrivere casetta 5154, SPI, Torino 32070

PICCOLA famiglia cerca 13-17enne lavori casalinghi, 100.000 annui. Scrivere casetta 3213, SPI, Torino. M9587

PICCOLA famiglia torinese cerca ragazza tuttofare fisso. Tel. 580-974. 6314

PICCOLA industria cerca impiegata 16-18 anni per tenuta libri paga e contabilità. Telefonare ore ufficio 30-731. D9359

PITTRICE, passaggio, sensibilità, cercasi, lezioni domicilio. Miti pretese. Telefonare 776-894 dalle 15 alle 18, giorni festivi.

PRIMARIA impresa cerca per [illegible]ti costruzioni edilizie in [illegible] ottimo assistente esperto lavori scilli e cemento armato. Scrivere precisando età, posti occupati, referenze, casetta 9037, SPI, Torino. 64614

PRIMARIA industria cerca operai pratici lavorazione materie plastiche tipografia cartotecnica. Telefonare 779-257 ore 10-12

PROCURATEVI mestiere redditizio: modernissima macchina maglieria svizzera « Griez » lire [illegible], insegnamento. Lanzoni, San Quintino 4 bis. 4830

PROGETTISTA impianti termosanitari, cercasi avviarlo direzione media azienda, cesinasi non dettagliando referenze, pretese; se dotato iniziativa offresi possibilità futura sistemazione indipendente. Scrivere Palcato [illegible] fermo Posta, Sanremo. 6037

QUATTORDICENNE apprendista cerca tappezziere sicile. Telefonare 50-122.

RAGAZZO fattorino 14-16 anni, pratico bicicletta cercasi, Telefonare 45-635.

RETTIFICATORI meccanici interno esterno frequentando corsi pratici officina specializzata, Via Nizza 26, Torino. 2250

RETTIFICATORI fornitori fresatori rettifiatori cerca stabilimento precisione. Scriv. casetta 5231, SPI, Torino.

RITOCCATORE fotoindustriale abile cerca azienda grafica pubblicitaria, ottima [illegible]. Scrivere casetta 8206, SPI, Torino, [illegible]

SCUOLA maglieriste. Iscrizioni gratuite. Rapida specializzazione, lavoro assicurato fine corso alle diplomate. Istituto Cernaia, Cernaia 34. 3424

SEGRETARIA disposta viaggiare cercasi. Età referenze. Scrivere casetta 6091, SPI, Torino. B9635

SEGRETARIA provata capacità contabile corrispondente stenodattilografia cercasi impiego immediato, referenze. Scrivere casetta 3241, SPI, Torino. M0008

SESSANTATREENNE privo arti inferiori cerca donna tuttofare. Olivetti, Viterbo 152, Torino. B0133

SOCIETA' metalmeccanica Napoli moderatamente attrezzata stampaggi carpenteria offre combinazione sociale con modesto capitale ad elemento capace di dirigere settore tecnico. Scrivere dettagliando a Casella C 15527, SPI, Napoli.

STENODATTILOGRAFA preferibilmente signora assumesi pomeriggio. Dattagliare. Scrivere casetta 3178, SPI, Torino.

STENODATTILOGRAFIA corsi diurni serali gratuiti diploma ministeriale, via Sant'Ottavio 42. 4623

TECNICO per ufficio assistenza clienti cerca ditta costruttrice bruciatori nafta. Scrivere casetta 3237, SPI, Torino.

TORNITORE fresatore giovane 2ª anche mezza giornata cercasi, Frola, Massaia 133. M9700

TORNITORE [illegible] cercasi per officina meccanica Ofsem, Miglietti 23. B2380

TORNITORI qualificati specializzati cercasi. Referenziare età posti occupati. Scrivere casetta 3234, SPI, Torino.

TUTTOFARE assumo fissa-giornata. Referenziata. Alto stipendio. Gillio, Passalacqua 6. 5747

TUTTOFARE fissa cercano coniugi. Telefonare [illegible]-136. B0283

TUTTOFARE mezz'età robusta disposta accudire inferma cercasi. Telef. 793-840 pasti. 31821

URGE sarta donna taglia[illegible] fantasista. Corso Unione Sovietica 35, Pennetti.

VERNICIATORE aprenzo veramente capace cercasi fisso oppure mezza giornata. Telefonare 852-277. 31759

VERNICIATURA [illegible] cercasi operaio o donna 20-34enne. Telefonare ore pasti 287-453. 32006

13 DOMANDE IMPIEGO primo 10 par. L. 20 cad., successo, L. 20

ABILE commesso elettrodomestici radio o casi venticinquenne cui patente impiegherebbesi, referenziatissimo. Telefonare 51-747. B0345

ABILE ragioniera stenodattilo paghe contributi, pratica triennale, libera subito. Scrivere casetta 6163, SPI, Torino.

ABILISSIMA cameriera tuttofare fissa, giornata, referenziata, offresi. Siva, Pietro Micca 12, telef. 40-906. 5331

ACQUISTATORE attrezzature stampa plastiche gomma. Scrivere casetta 9063, SPI, Torino. G4587

AGGIUSTATORE modatore offresi. Franco La Feltra, via Biella, 23, Tel 286-441

AIUTANTE elettrico disoltenne offresi subito. Scrivere casetta 5265 SPI, Torino. 31935

ANZIANA distintissima, istruita, presenza, offresi compagnia, assistenza, lavori domestici, economique decorosamente, scrivere casetta 5213, SPI, Torino 32306

ANZIANO operaio fabbro falegname serramenti cubatti pratico macchine sega (cerchi travature capriate, offresi anche manutenzione, disposto all'estero. Scrivere Curia d'identità 38251122 fermo posta, Alba. 31943

APPRENDISTA 15enne volenteroso, offresi officina. Scrivere [illegible] 3224, SPI, Torino. M9680

APPROVVIGIONATORE praticissimo ufficio acquisti scopo miglioramento offresi seria ditta Torino provincia ottima dilettica società. Scrivere casetta 5277 SPI, Torino. 81869

AUTISTA bella presenza 28, 3o Direct, ex guardia P. S. offresi famiglia privata oppure ditta, libero subito. Di Giovine Luigi, S. Massimo 40. M9908

AUTISTA tutte patenti, lunga pratica, 35enne, [illegible] impiego. Telefonare 50-491.

(Continua a pag. 12)

TERME DI BOGNANCO
700 m.s.m. (a 10 minuti da Domodossola)
STAZIONE CLIMATICA E DI CURA DELLA CELEBRE ACQUA S. LORENZO
MALATTIE del FEGATO - STOMACO - INTESTINO
PURGATIVA DIURETICA
FUNIVIA - CINEMATOGRAFO - MANIFESTAZIONI VARIE
STAGIONE GIUGNO - SETTEMBRE
GRANDE ALBERGO MILANO - Telef. 54-13 e 54-29

RIVENDITORI, RICORDATE!
ULTRAVOX
MILANO
Radio - Autoradio - Televisione
Unica Agenzia di vendita per il Piemonte
ALDO DEGIOVANNI VIA VINCENZO MONTI, 11 Torino - Telefono 687.091
(ASSISTENZA TECNICA)

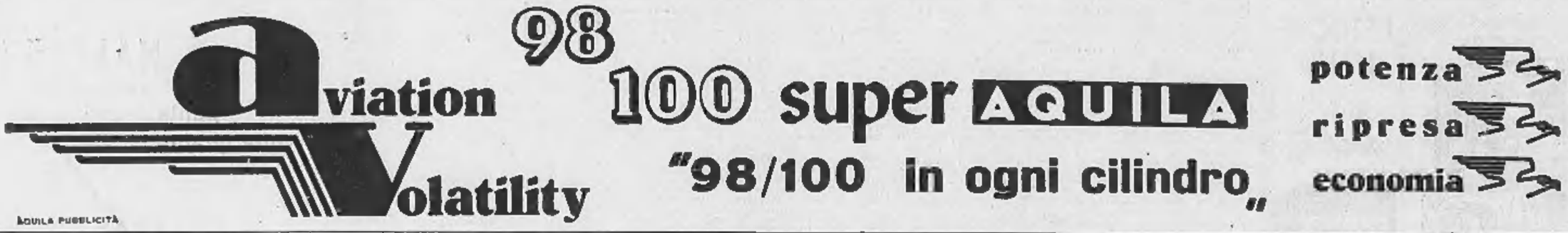

AQUILA PUBBLICITÀ

PUBBLICITA' ECONOMICA
(Via S. Teresa N. 7)

13 DOMANDE IMPIEGO prima 10 par. L. 30 cad., successo. L. 30

(Continua da pag. 11)

AUTISTA bella presenza 3a propria. 2a Diesel cerca lavoro. Scrivere cassetta 3234, SPI, Torino. M9671

AUTISTA 31 offresi ditta privato lussuoso, generico, garanzia. Tel. 589-281.

DOMINATORE specializzato 15enne diploma licenza Istituto professionale superiore, offresi officina elettrica avvolgimento motori, trasformatori ecc. Libero subito. Telefono 662-633. 31324

CAPO officina esperto lavorazioni serie, attrezzature libero subito offresi. Scrivere cassetta 3294, SPI, Torino. G4989

CAPOSQUADRA macchine utensili attrezzature superio offresi. Scrivere cassetta 6110, SPI, Torino. 32932

CARPENTIERE specializzato alle macchine direttive, indipendente, offresi per miglioare presso seria impresa Torino e dintorni. Scrivere cassetta 3281, SPI, Torino. L1919

CERCO posto garzone cucina fino massime referenze. Scrivere cassetta 8277, SPI, Torino. F8353

CINQUANTENNE solo, sana, fine, pratica cucina cucina, offresi subito fissa, o piccola, semplice, buona famiglia 15-18 mila mensili. Scrivere cassetta 3282, SPI, Torino. 31923

COMMESSE abilissime, offresi qualunque genere alimentari. Telef. 280-310 dopo ore 20. 31683

COMMESSA, cassiera, massimi fiducia, conoscenza francese, referenze, presenza offresi. Tel. 768-468. B0078

CONIUGI con bimbi cercano portineria. Referenza. Telefonare 654-802. M9948

CONIUGI media età espertissimi anche auto americane brevissimo cassiera cuoca guardarobiera, referenziati presi ovunque anche cascina vitto. Scrivere cassetta 9055, SPI, Torino.

CONIUGI piemontesi mezz'età cercano portineria. Colombatto Giovanni, via Mistarone 15, Torino. 32017

CONIUGI referenziati, pratici servizio domestico, giardinaggio, offresi. Avetta, Vinaglio 12, telefono 827-829. 7319

CUOCA offresi mezz'ore giornata. Telefonare 852-467. 32538

DIGIANNOVENNE, brava dattilografa stenodattilografa, lavori ufficio, offresi. Telefonare 32-708. M9571

DIGIANNOVENNE licenza cerca impiego concetto o mansioni fiducia. Tel. 234-435 ore 15-19. B1264

DICIANNOVENNE, presenza, studi e pratica commerciale, patente 3a grado, occuperebbesi subito. Scriv. cassetta 8267, SPI, Torino. F3329

DICIASSETTENNE dattilografa computerista offresi seria ditta primo impiego, anche commessa. Telefonare 279-435.

DICIASSETTENNE stenodattilocorrispondente pratica ufficio offresi. Tel. 280-536.

Pretura di Nizza Monferrato

Il Tribunale di Acqui Terme in data 30-1-1957, in riforma della sentenza del Pretore di Nizza Monferrato 15-11-1956, ha pronunziato la seguente sentenza nella causa penale

CONTRO

LOVISOLO VINCENZO di Giacomo Pietro, nato in Calamandrana, il 24-4-1912 ed ivi residente. Imputato: della contravv. di cui agli art. 2-8 Legge 31-7-54 n. 561 in relazione al Decreto Prefettizio 21 settembre 1956 n. 20.145, art. 2 del Prefetto di Asti, per avere omesso di previamente denunciare nel termine stabilito in detto decreto una fermentazione vinaria non spontanea. Accertato in Calamandrana il 18-8-1956.

Omissis

P.Q.M.-V. gli art. 213-533 C.P.P. - In riforma dell'appellata sentenza 15-11-1956 del Pretore di Nizza Monferrato, dichiara Lovisolo Vincenzo colpevole del reato ascrittogli e come tale lo condanna alla pena della multa di lire duecentomila. Ordina altresì la pubblicazione della presente sentenza sui giornali «La Stampa» di Torino e l'«Opinione Nicese» di Nizza Monferrato. Condanna altresì il Lovisolo al pagamento delle spese processuali di entrambi i gradi del giudizio.

Estratto conforme all'originale ad uso pubblicazione.

Nizza Monf., 23 maggio 1957.

Il Cancelliere Dirigente
E. BOLOGNA

PRETURA DI PONTEDECIMO

Il Pretore di Pontedecimo in data 18 aprile 1957 ha pronunciato sentenza penale di condanna

CONTRO

ZECCHIN Raffaele fu Celso e fu Zecchin Letizia, nato a Maniago il 25-11-1897, residente in Tortona, via Circonvallazione n. 119, imputato: a) del reato p. e p. dagli art. 1 e 8 della L. 22-6-1935 n. 874 per aver venduto della pasta alimentare fabbricata con farina di grano tenero sotto la denominazione di «pasta di semola» anziché «pasta comune»; b) del reato p. e p. dagli art. 4 del DACTA 18-11-1953 e 2 L. 2-3-1942 n. 1086 per aver venduto della pasta con denominazione non corrispondenti alle indicazioni prescritte per il tipo di sfarinato impiegato nella fabbricazione.

Acc. in Casella il 16-2-1956.

Omissis

Condanna l'imputato alla pena di lire 20.000 di multa per a) e lire 10.000 di ammenda per b). Ordina la pubblicazione su «La Stampa» e «Il nuovo cittadino».

Estratto conforme all'originale.

Pontedecimo, li 22 maggio 1957.

Il Cancelliere
GENNARO RUGGIERO

AMMINISTRAZIONE PROVINCIALE DI ASTI

Concorso al posto di SEGRETARIO DELL'ISTITUTO TECNICO di Asti. Scadenza 25 luglio 1957. Informazioni presso la Segreteria Provinciale, corso Dante n. 6, Asti.

LIBRI PAGA

Matricole, mod. 11, denuncia, 10 lavorazione, fatture in arrivo, in partenza, Reg. imposta, esportazione, settamente adempiamo IGE a Genova, reg. Legge Tremelloni ecc. Tutti i registri per la contabilità e costituzione di società. **VAGNINO**, v. Lagrange 3, Torino

MARGIARIA
MOBILI
DALLA FABBRICA AL CONSUMATORE
Via Felette 67, telefono 22-302
Via Sondrieuse 17, tel. 276-277

DICIASSETTENNE volenterosa, scuole medie, primo impiego, cerca qualsiasi aiuto ufficio, magazzino, fattorino. Telefonare 763-220. M9681

DICIASSETTENNE pratica lavori ufficio meccanografico presso seria ditta. Telefonare 793-740. 31927

DICIASSETTENNE 2a ragioneria 3a impiego occuperebbesi aiuto magazziniere, aiuto contabile, altro lavoro presso seria ditta. Telefonare 556-186. F8136

DICIOTTENNE bella presenza, cerca servizio militare, 3a ragioneria, stenodattilografia, lingue commerciale. Scrivere cassetta 5314, SPI, Torino. 32308

DICIOTTENNE piemontese cerca qualsiasi impiego anche fattorino giornata. Telefonare 299-447. 31893

DICIOTTENNE presenza, occuperebbesi idraulico, fattorino, portapane. Telefonare 392-479. G4989

DICIOTTENNE volenteroso automunito media offresi impiego negozio. Scrivere cassetta 8180, SPI, Torino. 32913

DICIOTTENNE 4a ragioneria, occuperebbesi aiuto ufficio medi esteri. Tel. 536-515

DIPLOMATO 22enne patente auto 2a serie occuperebbesi qualsiasi mansione. Scrivere cassetta 9064, SPI, Torino.

DISEGNATORE tecnico meccanico, lavorerebbe carpenteria metallica e lamiere, preventivista, esperienza commerciale, offresi a seria ditta. Scrivere cassetta 3224, SPI, Torino. 31879

DONNA offresi piccola famiglia. Scrivere cassetta 8306, SPI, Torino.

ESPERTO ragioniere serio referenziato eventuale cauzione offresi pomeriggio. Telefonare 885-806. 85365

EX appuntato carabinieri, cinquantaseienne, serietà, referenze, occuperebbesi sorveglianza, altri lavori fiducia. Telefonare 731-792. G4792

FAMIGLIA, cassiera, massimi fiducia, conoscenza francese, referenze, presenza offresi. Tel. 768-468. B0078

CONIUGI con bimbi cercano portineria. Referenza. Telefonare 654-802. M9948

CONIUGI media età espertissimi anche auto americane brevissimo cassiera cuoca guardarobiera, referenziati presi ovunque anche cascina vitto. Scrivere cassetta 9055, SPI, Torino.

CONIUGI piemontesi mezz'età cercano portineria. Colombatto Giovanni, via Mistarone 15, Torino. 32017

CONIUGI referenziati, pratici servizio domestico, giardinaggio, offresi. Avetta, Vinaglio 12, telefono 827-829. 7319

CUOCA offresi mezz'ore giornata. Telefonare 852-467. 32538

DICIANNOVENNE, brava dattilografa stenodattilografa, lavori ufficio, offresi. Telefonare 32-708. M9571

DICIANNOVENNE licenza cerca impiego concetto o mansioni fiducia. Tel. 234-435 ore 15-19. B1264

DICIANNOVENNE, presenza, studi e pratica commerciale, patente 3a grado, occuperebbesi subito. Scriv. cassetta 8267, SPI, Torino. F3329

DICIASSETTENNE dattilografa computerista offresi seria ditta primo impiego, anche commessa. Telefonare 279-435.

DICIASSETTENNE stenodattilocorrispondente pratica ufficio offresi. Tel. 280-536.

DICIASSETTENNE volenterosa, scuole medie, primo impiego, cerca qualsiasi aiuto ufficio, magazzino, fattorino. Telefonare 763-220. M9681

DICIASSETTENNE pratica lavori ufficio meccanografico presso seria ditta. Telefonare 793-740. 31927

DICIASSETTENNE 2a ragioneria 3a impiego occuperebbesi aiuto magazziniere, aiuto contabile, altro lavoro presso seria ditta. Telefonare 556-186. F8136

DICIOTTENNE bella presenza, cerca servizio militare, 3a ragioneria, stenodattilografia, lingue commerciale. Scrivere cassetta 5314, SPI, Torino. 32308

DICIOTTENNE piemontese cerca qualsiasi impiego anche fattorino giornata. Telefonare 299-447. 31893

DICIOTTENNE presenza, occuperebbesi idraulico, fattorino, portapane. Telefonare 392-479. G4989

DICIOTTENNE volenteroso automunito media offresi impiego negozio. Scrivere cassetta 8180, SPI, Torino. 32913

DICIOTTENNE 4a ragioneria, occuperebbesi aiuto ufficio medi esteri. Tel. 536-515

DIPLOMATO 22enne patente auto 2a serie occuperebbesi qualsiasi mansione. Scrivere cassetta 9064, SPI, Torino.

DISEGNATORE tecnico meccanico, lavorerebbe carpenteria metallica e lamiere, preventivista, esperienza commerciale, offresi a seria ditta. Scrivere cassetta 3224, SPI, Torino. 31879

DONNA offresi piccola famiglia. Scrivere cassetta 8306, SPI, Torino.

ESPERTO ragioniere serio referenziato eventuale cauzione offresi pomeriggio. Telefonare 885-806. 85365

EX appuntato carabinieri, cinquantaseienne, serietà, referenze, occuperebbesi sorveglianza, altri lavori fiducia. Telefonare 731-792. G4792

FALEGNAME pensionato occuperebbesi qualsiasi lavoro. Scrivere cassetta 3201, SPI, Torino. M9505

FARMACISTA pratico offresi anche brevi cinti. Scrivere cassetta 8230, SPI, Torino. 32376

GEOMETRA 20enne, patente 2°, pratico impianti riscaldamento, impiegherebbesi qualsiasi lavoro, anche mezza giornata. Scrivere cassetta 5296, SPI, Torino.

GEOMETRA 36enne pratica decennale trattazione clientela, corrispondenza commerciale, organizzazione vendita, cauzione accetta ingiero offresi. Referenze, cauzione. Scrivere cassetta 3248, SPI, Torino.

GIARDINIERE orticolaio offresi per manutenzioni giardini anche a ore. Telefonare 589-717. B0227

GIOVANE ex-sottufficiale Finanza, pratico ufficio, libero subito, accetterebbe incarico fiducia od impiego. Tel. 595-327, ore 9-12. 32090

GIOVANE ventinovenne esperto sistema guida occuperebbesi ovunque. Scrivere cassetta 8268, SPI, Torino. 32612

IDRAULICO montatore apparecchi sanitari offresi presso ditta seria. Nardelli Michele, corso Potenza 124. 31917

IDRAULICO subito offresi. Scrivere: Brambati, Madonna delle Rose 3. 32164

INFERMIERA diplomata, offresi presso distinta famiglia per assistenza ammalati, fissa o no, capacità, pazienza, disposta anche trasferirsi. Referenze. Tel. 769-196.

INFERMIERA offresi studio medico o dentista. Scrivere Bertello via D. Bosco 40

LAUREANDA lettere, maturità classica, buona conoscenza inglese, francese, spagnolo, nozioni stenodattilografia, referenze, impiegherebbesi. Scrivere cassetta 3311, SPI, Torino. 32280

LAVORO qualsiasi serale scopo arrotondamento stipendio cerca giovane impiegato, dinamico, serio, presenza, massimi fiducia. Tel. mattino 56-848.

MADRE e figlio 22enne cercano portineria. Telefonare 80-262, ore pasti.

MAGAZZINIERE istituzioni massimi fiducia, presenza ottima referenze, offresi anche altro lavoro decoroso, cauzione, libero subito. Telefonare 696-420. M9687

MAGAZZINIERE imballatore autista referenziato offresi seria ditta. Scrivere cassetta 3287, SPI, Torino. F8389

MAGAZZINIERE collezionatore trentaseienne energico praticissimo metalmeccanica patente II, referenziato offresi industria. Scrivere cassetta 3267, SPI, Torino. F8287

MECCANICO motorista specializzato ammortizzatori sospensioni auto occuperebbesi subito. Telefonare 72.043. 31947

MEZZA età, serietà, referenze offresi governo casa, persona sola. Scrivere cassetta 8284, SPI, Torino. 31933

OFFRESI cassiera 27enne patente scoppio Diesel. Dolce Samle, via Tetti Andore 1, S. Mauro, Torino. 32958

OFFRESI ragazza 30enne tutti i lavori purchè decorosi. Telefonare 43-954.

OFFRESI trattorista 21enne pratico lavori agricoli. Telefonare 53-706.

PAGNE contributi legislazione lavoro. Praticissima impiegherebbesi, pomeriggio, Telefonare 696-126. M9694

PENSIONATO Arma Carabinieri occuperebbesi quale fattorino sorvegliante posto Stucchi mill presso. Scrivere cassetta 8135, SPI, Torino. B2282

PENSIONATO cinquantenne ottime referenze occuperebbesi istituto mansioni fiducia. Telefonare 381-949. 32500

PENSIONATO massimissima pratica mobilità funzionari fallimentari magazzino, offresi. Scrivere cassetta 6204, SPI, Torino. 80293

PERITO industriale meccanico 30enne, esperienza capo officina, capo ufficio vendite, organizzazione lavoro, conoscenza problemi rame offresi. Telef. 43-294. Scrivere cassetta 3237, SPI, Torino.

PIEMONTESE terza grado licenza tecnica media, massime referenze, occuperebbesi ovunque. Telef. 83-475.

POMERIGGIO libero, trentaseienne, diplomato, presenza, dattiloscrivo, pratiche e contabilità varie, occuperebbesi ditta. Scrivere cassetta 3114, SPI, Torino. M9366

PROVETTO meccanico manutenzionista tubista, bravo saldatore, plombatore, pratico impianti industriali offresi. Scrivere cassetta 3214, SPI, Torino. M9607

QUARANTATREENNE offresi magazziniere, operaio presso seria ditta. Scrivere cassetta 3295, SPI, Torino.

QUARANTENNE abile volenteroso occuperebbesi fattorino, magazziniere o qualsiasi lavoro. Telefonare 54-039. 32237

QUIRIDICENNE stenodattilo corrispondenza commerciale offresi primo impiego. Telefonare 371-586. B0276

RAGAZZO diciassettenne occuperebbesi aiuto elettricista o fattorino. Telefonare 660-443. B0311

RAGAZZO 15enne offresi mezza giornata, mattina. Telefono 585-372. 85377

REFERENZIATO, presenza, lingue cerca lavoro albergo stagione, solo vitto alloggio. Passaporto 6019235 3°. Questura Torino, Ferrovia Dora, Torino. 32186

REVISIONI, corsetti amministrativi contabilità piccole medie aziende anche direzione. Telefonare 795 078. G4759

RURALE bravissimo coltivazioni orticole vigneti frutti, solo volenteroso offresi. Scrivere cassetta 3222, SPI, Torino.

SEGRETARIA contabile, capace aiutare piccola azienda rappresentanza, collaboratrice Direzione privata. Referenze primarie. Media età, presenza offresi. Scrivere cassetta 3234, SPI, Torino.

SIGNORA, giovane, bella presenza, offresi anche commessa, anche mezza giornata. Telefonare 870-658. 32000

SIGNORA pratica offresi lavori cucito, maglieria, ricami mano. Telef. 883-991

SIGNORA contabilità, dattilografia, pratica uffici legali, commerciali; libera mattino. Telefonare 761-608.

SIGNORINA diciannovenne 2° impiego pratica lavori ufficio offresi. Tel. 352-685.

SIGNORINA offresi giornata lavori domestici. Telefonare 292-837. 32080

SIGNORINA bella presenza offresi assistenza albergo ristorante conoscenza francese. Telefonare 22-184. B0241

SIGNORINA volonterosa pettinatrice, diplomata, offresi, Mascima serietà, referenze. Telefonare 983-805.

SIGNORINA 33enne presenza, referenze, sa cerca impiego anche mezza giornata. Scrivere cassetta 5289, SPI, Torino.

STENO dattilo compotometrista pratica ufficio offresi per 3 mesi, Scrivere cassetta 3223, SPI, Torino.

TECNICO pubblicità, buona pratica ogni ramo, 25enne torinese, scopo miglioramento impiegherebbesi ufficio pubblicità importante azienda. Scriv. cassetta 3204, SPI, Torino. M9521

TIPOGRAFO ventidueenne militare massa compositore 3a categoria offresi mezza giornata. Scrivere cassetta 5274, SPI, Torino. 32658

TORNITORE 2° offresi seria ditta. Telefonare 751-421. B0065

TRENTASETTENNE serio rilasito offresi. Telefonare 53-706. 85303

TRENTENNE, piemontese offresi garage albergo cvunque. Scrivere cassetta 6137, SPI, Torino. B0237

TRENTENNE pratica lavori ufficio istituzione paghe contributi, libero subito, offresi. Scrivere cassetta 6138, SPI, Torino

TUTTOFARE offresi lavori. Tel. 794-078. Miceli, via Rieti 37. G4909

TUTTOFARE quarantenne a giornata libera, referenze. Telef. 880-443. B0313

TUTTOFARE referenziata offresi fissa, giornata 8-19. Gillio, Passalacqua 5.

VELOCE stenodattilografia pratica ufficio, ventidueenne seria, referenziata offresi. Telefonare 699-107. B0249

VENTENNE libera subito offresi lavori casalinghi a fabbrica a giorno. Scrivere cassetta 3276, SPI, Torino. 1633

VENTICINQUENNE patente II, II, licenza media offresi qualsiasi impiego adeguato. Scrivere cassetta 8184, SPI, Torino.

VENTIQUATTRENNE diplomando ragioneria pratico uffici magazzino, scrivere offresi qualsiasi impiego fattorino, magazziniere, aiuto magazziniere. Tel. 382-665.

VENTIQUATTRENNE piemontese volenterosa, patente 2° grado offresi guardiano diurno notturno automunita. Telefonare 685-333.

VENTITRENNE, patente 2°, 3°, licenza ginnasiale, volenterosa desidererebbe migliorare offresi ditta o privato. Scrivere cassetta 5303, SPI, Torino.

VENTUNENNE colto, referenze, occuperebbesi primo impiego anche mezza giornata. Scrivere cassetta 8289, SPI, Torino.

VERNICIATORE mobili a spruzzo ed affresi ovunque. Telefono 321-831, G4351

15 PIASSISTI, RAFFR. L. 70 p.p.

A introdotti edilizia Riviera Asti e provincia offresi rappresentanza solari altro. Scrivere cassetta 6085, SPI, Torino.

A rappresentanza rendikare con auto, per saltumificio, affidasi tutta produzione. Scrivere cassetta 3151, SPI, Torino.

A stipendio provvigionali rutinesano importante azienda lubrificanti cerca serio attivo veramente introdotto rappresentante per provincia Cuneo, Asola. Indicare età, referenze controllabili posti occupati. Casella 204 C. Pubblicitas, Asti.

A viaggiatore introdotto articoli sportivi abbinerei calzetteria o barretteria sportiva, ditta già conosciuta nel ramo. Scrivere cassetta 5236, SPI, Torino. 31731

ABILE produttore stipendio provvigione assume importante azienda per vendita articoli tecnici dettagliare anche se non specializzato ramo purchè esperto vendilore. Scrivere cassetta 8291, SPI, Torino.

APPIGNERI vendita ad introdotte negozi radio, referenze, curriculum. Scrivere cassetta 5163, SPI, Torino.

AGENTE vendita rimorchi cerca produttore già introdotto ramo provincia Vercelli, Novara, Aosta, Asti, Alessandria. Scrivere cassetta 6195, SPI, Torino. B0229

AGENZIA vendita primaria ditta torinese cerca subagente introdotto garages officine industrie Novara Vercelli. Scrivere cassetta 5218, SPI, Torino. L3370

AMBIENTE occidentalissimo ogni Comune rivenchiamo introdotto. Scrivere cassetta 5163, SPI, Torino. 32133

ANTICA ditta artigiana cerca piazzista introdottissimo alimentari Torino città per vendita bottiglieri ed bottiglie vini piemontesi. Trattamento primo ordine. Costinnani domando incompleta, curriculum, referenze. Scrivere cassetta 3127, SPI, Torino. M9498

ASSICURAZIONI cercasi agenzia città Torino buone condizioni. Indicare età, curriculum, referenze. Scrivere cassetta 6152, SPI, Torino. B0115

AZIENDA materia plastica cerca rappresentanti con automezzo per vendita articoli propaganda e pubblicità. Telefonare 383-556 oppure scrivere cassetta 3178, SPI, Torino.

CARTIERA cerca piazzista pratico articolo. Scrir. cassetta 5324, SPI, Torino.

CASA produttori cravatte cerca produttori produttrici visitare settimanalmente. Provvigione, stipendio. Indes, Monti 9, G4708

CERCASI introdotti piazzisti Torino e provincia, vendita olii combustibili. Stipendio e provvigione. Referenze. Scrivere cassetta 3156, SPI, Torino.

CERCASI per Torino e centri Piemonte rappresentanti provvisti automezzo bene introdotti vigneron mill per vendita attrezzatura grande successo. Scrivere cassetta 3165, SPI, Torino. M9345

CERCANSI rappresentanti introdottissimi alimentari per macchine pesatrici. Telefonare 30-522. M9279

CERCANSI rappresentanti pratici per vendita diretta a privati, massime referenze. Scrivere cassetta 3300, SPI, Torino.

CERCANSI rappresentanti per vendita rotoli tessuti. Telefax, via Barsanti, Firenze. B0050

CERCASI agente per vendita diretta automobile Torino e provincia specialità medicinali. Detteglisti attività presente e referenze. Scrivere cassetta 6132, SPI, Torino. B2214

CERCASI rappresentante per il Piemonte, provvisto di automezzo, introdotto ramo vernici per mobili. Lauto provvigione. Inviare referenze a «Fabbrica Vernici Nesgiana, Guastalla, Reggio Emilia».

CERCHIAMO rappresentante per trapunti fisico, referenze primordine, introdotto piazza Torino e Piemonte. Possibilmente provvisto mezzo proprio. SPI, cassetta 26 A, Venezia. 7806

CERCO viaggiatore o rappresentante disponga capitale per sviluppo produzione idrosemina per seghetta forte utile. Scrivere cassetta 6134, SPI, Torino. B2270

DEPOSITARIO saponeria Asborno assume piazzisti introduttissimi clientela città Torino. Concediamo anzianità e possibilità immediato guadagno. Scrivere cassetta 6066, SPI, Torino. M3122

DICITTERIE bella presenza munito servizio militare interessato carriera di rappresentante seria ditta. Scrivere cassetta 5214, SPI, Torino. B2310

DISPONENDO automezzo ex-sottufficiale Marina discreta cultura, serietà, volontà, offresi. Scrir. cassetta 3188, SPI, Torino

FABBRICA piccola produzione resilient moglieria, cerca zone libere Piemonte Liguria concessionari vendita. Agenzie, corso Vittorio 64, Torino. M9740

FABBRICA lotti piselles per elettricista, collina cerca sollecitanti, rappresentanti, provincie Asti, Aosta, Cuneo. Gelevia Scrivere cassetta 1275, SPI, Torino.

FARMACEUTICI. Introdotti laboratori Piemonte cercasi. Scrivere cassella 31 A SPI, Milano. 9050

IMPORTANTE azienda specializzata ma ca commissionari zone Piemonte Liguria introdotti campo tr. Primarie referenze. Scrivere cassetta 2 .. SPI, Milano.

IMPORTANTE Ditta elettrodomestici radio, telefunken cerca produttori ambo sesso vendita a privati, assolutamente buone che abbia, oltre, bella presentazione, serie cassetta 5169, SPI, Torino. 32209

IMPORTANTE gruppo assicurativo tedesco cerca agente generale bene introdotto piazza Torino. Indicare età, curriculum, referenze. Scrivere cassetta 6132, SPI, Torino. 30117

RAPPRESENTANTE grande Casa americana cerca 20-35enne piemontese, presenza, referenziato, cultura, automezzo per introduzione lavoro produzione Torino e Piemonte. Stipendio, provvigione. Scrivere cassetta 9033, SPI, Torino. G4723

TESSUTI. Fabbrica assume agenti personali vendita privati. Lanificio Tessuan, Biella. 8032

TIPOGRAFIA cerca piazzista. Telefonare 32-177. B2974

17 SMARRIMENTI L. 70 p.p.

SMARRITO domenica 19 anello oro giallo pietra azzurra stemma. Berardo, corso Umberto 24. 31903

OCCHIALI astuccio marrone rilevante ricompensa. Telefonare 886-842. F8355

18 IGIENE e TERAPIA L. 70 p.p.

DEPILAZIONE definitiva, Dottoressa Bronzinini, Cannobio 8, Novara, Telefonare 26-076 (mercredì). 10363

RINGIOVANIMENTO viso seno esercizio specializzata assicura risultati. Telefonare pomeriggio 529-254. B2254

19 ANNUNCI VARI L. 70 p.p.

A abbaltere ogni dubbio vi aiuta «Nuova Italia» Ufficiale superiore Carabinieri congedato, specializzato qualunque informazione, investigazione. Via Pio Quinto n. 20. Telefono: 682-110. 4668

A abbinognanti accertamenti infedeltà, indagini, informazioni, sorveglianze ovunque, ricordiamo «Kaipol», Madama Cristina 111, telef. 687-874. 2162

A abili detectives affidata indagini sorveglianze. Mondial, Cavour 5, tel. 521-131.

A cattivi trattamenti affidate informazioni private, prematrimoniali, sorveglianze. Fetsenati, Carlo Alberto 39-35, telefono 47-373 8243

A marchine cuclte si applicano modelletti. Riparazioni garantite, Canavesio, Re Umberto 11, telefono 49-977. T1068

ABBIAMO grande quantitativo camere sale bagno, rimaniamo tutto pelle 130.000. Assortimento sale Via Maria Vittoria 17, corso Vercelli 87.

ABBIAMO rasoi elettrici, prezzi convenienti. Cutlelleria Monieu, corso Vittorio 52. 5482

ABBIAMO vasto assortimento argenterie gioiellerie orologerie, articoli per regali. Prezzi interessanti. Gioielleria Orlando, via Cavour 6. 290

ABBISOGNANDOVI accertamenti informazioni prematrimoniali, private, commerciali: Ufficiale dell'Ordine, via Cavour 13 ang. Carlo Alberto, tel. 41-100, 521-549.

ACQUISTA botteghe, damigiane, ferro, libri, dischi, sopramobili, oggetti vari. Telefonare 782-815. 281

ACQUISTEREI camera matrimoniale e tutello usate vera occasione. Scrivere passando 2170, SPI, Torino. M9347

AFFITTIAMO macchine nuove nuovi modelli; assortimento macchine occasione ogni tipo, prezzi realizzi. Tel. 41-220, Prati 3.

AMBIENTATORI alle antico laverannovasto assortimento mobiletti epoche diverse, Nuovi arrivi. Ricevarsi, Vittorio Emanuele 74. 7925

AMMOBILIAMENTI Treves, Monte Pasubio 22, corso camere, bureau, rinascimento, stupendo, fabbricazione propria. Rateazioni. 813

ATTENZIONE! Materassini 60.000, cuscini 30.000. Lagrange 39 (cortile). Principe Amedeo 11 U. 3819

BRILLANTI oro argenteria compro cambio. Rabottizzera, Barbaroux 28.

CAMPAGNA? Troverete ogni sorta mobilio solido, economico, Via Cigna 17, Viale Aste. 275

CARROZZIELLA per invalido, con motore, ottimo stato, vendesi. Telefonare 390-321. B2212

CEDO in affitto 1 macchina maglieria 2-10 e una 5-50. Tel. 290-514. 81735

CENTRALE camere e sale ogni stile, prezzi convenientissimi, Fabbrica esposizione, via Botero 15, interno. 13963

CERCO occasione guardaroba tipo libreria, tinello moderno. Telefonare 381-784, pomeriggio. B0009

DOMOBILE specialiste, lampadari, mobili intarsiati, soggiorno, imitazione antico, Gioberti 32. M9765

DUCCIOLI Cotte vendo, Telef. 290-511.

DUCCIOLI, mastice bodoco, bellissimi, vendo. Tel. 541-363. B1851

FISARMONICHE nuove ed occasione per ogni esigenza vendo cambio affitto, Berlola 23. 82178

FRIGORIFERI, Bosch, C.G.E., Crosley, Ignis, Federal, Fiat, Frigidaire, General, Indesa, Karson, Kes, Bilial, ecc. Lavatrici, cucine, lucidatrici, aspirapolveri, modelli Fiera Milano, cambi, rateazioni, scrivere. Conversazione Bricco, corso Vittorio 56 (a mezzanino). 3091

FRIGORIFERI Fiat, Bosch, Marelli, Ignis Sitini, Karson, Crosley, Hoenlight, Zoppas, da 85.000. Rateazioni senza cambiali in banca. Chiarabelli, Giulio Cesare 48. 5959

FRIGORIFERI Federal-Ate, tedeschi, bianchi, colorati, per tinelli, camere pranzo, cucine moderne, facilitazioni, cambi, Rappresentante Bricco, corso Vittorio 56 (mezzanino). 3091

FRIGORIFERI Kes nuovi modelli, rateazione Fiera di Milano 1957, presentazioni, vendita, cambi, assistenza, Arlondi, corso Firenze 27, telef. 23-858.

GIOVANE signora per cambio guardaroba vendo bellissimi abiti giorno, sera, pellicce, Telef. 882 188. B2255

IMPORTANTE! Per sgombero locali aventi diritto subentrato camere, sale, soggiorni tutti stili. Facilitazioni. Fili Minati, corso Vittorio Emanuele 36. 9122

LAVATRICI A.E.G., Bendix, Candy, Easlor, U.G.E., Fiat, Frigidaire, Gripo, Hoover, Kluwer, Riber, Ulirados, Zerowatt, ecc., modelli Fiera Milano. Concessionario corso Vittorio 56 (mezzanino). 3091

MACCHINE maglieria sviluppo in 3000 modelli. Vendita rate 10.000 mensili. Cassani, San Quintino 4. 264

MAGLIERISTE, sensazionale novità. Rotilino maglieria 2 frontare 4 spessori a L. 185.000 Rateazioni. Agenzia, corso Vittorio 56. 3091

MOBILI Bianco, piazza Sabotino 1, sale soggiorno, camere 4 porte 95.000, cucine 52.000. Specialità noce, mobili rotto.

MOBILI e Cantieria », vasta esposizione garanzia lunghe rateazioni cambio mobili. Via Garibaldi 4, telef. 521-107. 0373

MOBILI « Canavesana », Vercelli 20, vasta esposizione, 30 rate, cambio. Visita ci, Telefonare 21-105 1141

MOBILI tipici e comuni; rateazioni, cambio anche gratuita provincia. Armando Diaz 2 (luogo Po). 5636

MOBILIFICIO, vendo prezzi imbattibili camere, sale, tinello, salotti. Tel. 682-396.

OCCASIONE vendo macchina da cucire con motorino, a valore. Via Torricelli 4 A. 81619

VENDO bella bureau d'America cm. 280-205 stupenda epoca prezzo occasione 90.000, Pasqualotto, corso Re Umberto 145. B0135

VENDO causa trasferimento macchina maglieria 15/30 Dubied semilavorata. Telefonare 764-561. B2218

VENTICINQUE lire senza anticipo, frigoriferi televisori radio radiogrammofoni, De Mangu, Consolata 9. F5173

VIGORELLI nuova macchina cucire ricama da sola. Esclusività: Lotti, Mazzini 41. 3018

VOLTURE, qualsiasi pratica automobilistica, passaporti, amministrazione case, Coppola, corso San Maurizio 1. 8340

20 AUTOMOBILI L. 70 p.p.

A base, convenienti rateazioni disponiamo automobili nuove: Fiat, Lancia, Alfa. Automobili semplicemente occasionalissime. s. Secondo 33. Tel. 587-067. 5210

A lunghe rateazioni: camioncini 1100, 2-7-10 quintali K.R. metano, Ardea cassone piano. Cavallieri, Ricasoli 18. 6204

A lunghe rateazioni: 103, familiare, 1100 E, giardinetta, 600. 800. Cavallieri, Ricasoli 18. 6204

A immediata consegna Fiat 103, 1100 nuove elaborate ultimi tipi. Permute, rateazioni favorevolissime. Bogneri, via Madama Cristina 66, tel. 60-519. 2174

A prezzo realizzo vendo fuoribordo d'occasione, a rimessa con macchine nuove. Telefonare 49-977. 4108

ABA vende permuta rateando 1400, 103, Familiare, Belvedere, 600. Corso Regina 152. 2218

ABBIAMO assortimento autoveicoli e motocicli occasione. Prendiamo, liquidiamo rateazioni Ambrosiano, Vinaglio 2.

ABBIAMO assortimento qualunque tipo marche, occasioni Autoagenzia Balbani Piemonte, lunghe rateazioni. Tel. 43-178

ABBIAMO rateizzazione 1100-103, 1100 E, 1400, giardinette belvedere, 1100 familiare, Topo C, camioncini originali 7-10 quintali. Corso Brescia 4. 787

ACQUISTASI autofurgone tipo «Romeo» trasformabile internamente per esposizione pubblicitaria, si prega allegare fotografia, prezzo, cassetta 3240, SPI, Torino.

ACQUISTASI autovettura ultimo tipo anche marca estera con pagamento oro per mezzi di produzione americana. Scrivere dettagliatamente cassetta 1289, SPI, Torino. 6929

ACQUISTO da privato 500 C ultimo modello. Telefonare 551-901, ore pasti. L1509

AFFIDATECI vendita vostra auto realizzerà massimo, L'Argus, piazza Carlo Felice 67. Telefono 46-007. 5212

ALFA 1900 iniez 1953 nuovo, fidare, gomme nuove, vendo. Susa 25. 5201

ALLA Commissionaria Fiat Tagliero, corso Unione Sovietica 91, Torino, è pronta per consegna subito usato ed occasioni speciali. Provvede nuovissimi 500 C, belvedere, 600, 103, 1400, ammoniaca 7 q.li, 618 metano, 1100 E, 608 B. 7, 652 ribaltabili. Facilitazioni pagamento. Telefono 690-104, 690-109.

ALL'AUTOAGENZIA Gondor corso Palestro 6, telef. 50 462. Multiple 5-6 posti, 103 Familiare, 103 cinq-rua 1100 normali commerc. 1100 E 1952 500 scoperta, Belvedere diverse. 500 C, giardinetta legno. Cambi, rateazioni.

ALL'AUTOAGENZIA Ferraro, Campana 3, telefono 61-804: Belvedere, Ardea, 500 C, 1100, 1100 E, Ardea furgone. Cambi, rateazioni. 2218

ALL'AUTOAGENZIA, Lagrange 13, a Roberto », Giulietta nuova, TV Spyder rateizzabile, a 12 guida sinistra semimuova, 103, 600 nuove, semimuove, 103 familiare Visti. R